Está Plenamente Confirmada a Noticia do Desfalque de 7.500 Contos, na Caixa da Moeda, Que o DIARIO CARIOCA, Num Grande e Sensacional Esforço de Reportagem, Publicou Hontem em Primeira Mão

Edição de Hoje: 16 Paginas a 200 Réis

Diario Carioca

Fundador: J. E. DE MACEDO SOARES

Anno V — Numero 1.321 | Rio de Janeiro, Domingo, 27 de Novembro de 1932 | Praça Tiradentes n.° 77

Bibliotheca Nacional Av. Rio Branco

A Passo de Kágado

Continuam a chegar noticias de alguns Estados informando que o novo alistamento marcha a passo de kágado. No Amazonas, Maranhão, Sergipe, Bahia, Minas Geraes, Paraná, Rio Grande do Sul, a qualificação não avança.

E' estranho. Principalmente em Minas e no Rio Grande, a indifferença é incompreensivel. No Rio Grande, onde a formação do novo partido se fez, segundo os telegrammas, com vibrante enthusiasmo, chega a ser absurdo o alheiamento dos cidadãos.

Diz o "Correio do Povo" que, tendo sido aberto o alistamento no dia 3 de novembro, até ao dia 25 só haviam requerido inscripção 14 pessoas em Porto Alegre, precisamente não só a capital do Estado, mas o logar onde o partido novo se constituiu com intensa vibração civica.

Nos vizinhos municipios de Viamão e Guahyba — accrescenta o mesmo confrade — nenhum requerimento tinha sido apresentado ao juiz.

As noticias de Minas não são menos desconcertantes. E é singular que o facto occorra exactamente em dois grandes Estados com responsabilidades na revolução, isto é, na transformação de costumes politicos, cuja base é o voto.

Assim, no instante mesmo em que se multiplicam as novas organizações partidarias objectivando a Constituinte, o eleitorado para a Constituinte fica no ora veja. A que attribuir semelhante paradoxo?

A sceptismo, a falta de confiança na honestidade do suffragio? Parece que não, porque a allegação é nova e severa, e porque os partidos estão brotando como cogumellos, o que demonstra civismo, á primeira vista, pelo menos. Se o conselheiro Accacio não disse, é preciso que se diga: os partidos são feitos para votar...

Excluido esse motivo, pode-se talvez fundar a displicencia nos terriveis entraves do Codigo Eleitoral. Vê-se, pois, que urge a lei de emergencia, ha dias promettida. Esperemos que ella nos livre da decepção de ser encontrado pretexto para eventual adiamento do pleito constituinte.

De qualquer modo, uma eleição em que só votem os que foram constrangidos a alistar-se por força de lei, não recommenda muito os processos de regeneração civica a que a "mentalidade revolucionaria" dos sossos governantes submettem o paiz.

O DIARIO CARIOCA Será Vendido a 100 Reis nos Dias de Semana e a 200 Reis aos Domingos

DIARIO CARIOCA, desejoso de bem servir aos seus leitores, reorganizou por completo os seus serviços de informação e augmentou de 8 para 12 o numero de paginas de suas edições communs, afim de attender á grande ampliação desses serviços e á criação de novas secções especializadas.

O accumulo de materia para as nossas edições de domingo obriga-nos, entretanto, a augmentar, nesse dia, para $200 o preço de nossos exemplares.

Essa alteração no preço para a venda avulsa só se verificará, porém, aos domingos e o DIARIO CARIOCA continuará a ser vendido a $100 em todos os demais dias da semana.

Activa-se a Recomposição da Politica Mineira

Sr. Washington Pires

BELLO HORIZONTE, 26 (União) — Foi distribuido aos jornaes, findos os ultimos entendimentos politicos aqui realizados, o seguinte boletim:

"Reunidos na séde dos serviços eleitoraes, os srs. Antonio Carlos, Washington Pires, Ribeiro Junqueira, Noraldino Lima, Virgilio de Mello Franco, Augusto Viegas, Pedro Aleixo, Adello Maciel, Octavio Negrão, Idalino Ribeiro e estando representados os srs. Bias Fortes, Waldomiro

(Continua na 15ª pagina)

A LIBERDADE DE PENSAMENTO E O FUTURO PLEITO ELEITORAL

EM ENTREVISTA AO "DIARIO CARIOCA", O CONDE DE AFFONSO CELSO, JUIZ DO TRIBUNAL S. DE JUSTIÇA ELEITORAL, EXPÕE O SEU PONTO DE VISTA SOBRE O ASSUMPTO

"Sem liberdade de candidatura, indemnes os candidatos de constrangimento para exporem os seus programmas, rebaterem os adversos, combaterem os do proprio governo, e isso em jornaes, reuniões, discursos, comicios, malograr-seão as salutares providencias do Codigo e o esforço da magistratura para effectival-as", diz o Conde de Affonso Celso ao DIARIO CARIOCA

O conde de Affonso Celso foi o autor, no Tribunal Superior de Justiça Eleitoral, da suggestão de que aquelle Tribunal deveria lembrar ao Governo a necessidade de ser suspensa a censura á imprensa, para os assumptos referentes ás eleições e á Constituinte.

Essa suggestão ainda não foi levada á consideração do Tribunal Superior para ser approvada e, já hontem, resolveu o DIARIO CARIOCA ouvir s. ex. sobre o magno assumpto.

O conde de Affonso Celso disse que, não obstante haverem sido regimentaes as tres sessões secretas do Tribunal Superior, teria votado contra ellas, já porque o "viver ás claras" é regra excellente, sobretudo em politica, já porque o segredo de taes reuniões é desde logo desvendado, quando não se falseia o occorrido.

Insiste num alvitre, já por elle enunciado perante o Tribunal. Assim como louvavelmente mandava o Governo suspender a censura á imprensa no tocante á discussão da projectada Constituição, devia estender essa complacencia aos debates concernentes ao alistamento e ás eleições. Uma coisa prende-se á outra.

Não é possivel occupar-se alguem da futura Constituição e deixar de parte o processo mediante o qual se formará a Constituinte.

Sem liberdade de candidaturas, indemnes os candidatos de constrangimento para exporem o seu programma, rebaterem os adversos, combaterem os do proprio Governo, e isso em jornaes, reuniões, discursos, comicios, malograr-se-ão as salutares providencias do Codigo e o esforço da magistratura para effectival-as.

Conde de Affonso Celso

Conviria revigorar o dispositivo do art. 72 paragrapho 12, da Constituição de 1891: "Em qualquer assumpto é livre a manifestação do pensamento pela imprensa ou pela tribuna, sem dependencia da censura, respondendo cada um pelos abusos que commetter nos casos e pela fórma que a lei determinar. Não se permitte o anonymato".

Recordou o sr. conde de Affonso Celso que foi politico durante o Imperio, tendo tido a honra de representar Minas Geraes varias vezes na Assembléa Geral Legislativa. Deixou de o ser sob a Republica, praticando o systema, não raro patriotico, da não cooperação.

Aceitou, depois de instantemente convidado, um logar no Tribunal Superior, não sabendo se continuará a exercel-o, por ter acreditado, como ainda acredita, que esse Tribunal póde ser factor valioso do saneamento moral do paiz.

Cumprira assim um dever civico e christão. Cumpre-o ainda insuspeitamente, fazendo um appello em prol da liberdade, cuja preterição produzirá mais uma grande decepção, cheia de funestissimas consequencias.

PILULAS VITALISANTES: Tratamento das anemias verminosas.

SEM LOMBRIGUEIROS

O Ruidoso Desfalque da Caixa Economica de S. Paulo

S. PAULO, 26 (União) — Quando das primeiras noticias sobre o desfalque na Caixa Economica, que era dado como quasi attingido a 17.000 contos, houve muit agente que chegou a duvidar da sua veracidade e até surgiu um desmentido da direcção desse estabelecimento de credito, procurando reduzir a importancia do facto. Teria havido, — segundo esse desmentido — apenas ligeiras irregularidades: troca de lançamentos e outras coisas inexpressivas.

Ha, porém, agora quando já está positivada e comprovada a somma vultosa do desfalque, quem affirme que os 17.000 contos annunciados representam, quando muito, 70% do prejuizo verdadeiro da Caixa Economica.

Espera-se, por isso e com ansiedade, as declarações que promette fazer um dos implicados no delicto — o sportman Themistocles Machado.

BUBONICA NA ARGENTINA

Varios Casos Registrados na Provincia de Salta

BUENOS AIRES, 26 — (Havas) — Informações de ultima hora annunciam que foram assignalados varios casos de peste bubonica na provincia de Salta, perto da fronteira da Bolivia.

Os Exilados Brasileiros no Velho Mundo

LISBOA, 26 (União) — Os srs. Altino Arantes e Alvaro de Carvalho devem seguir amanhã, para Coimbra, onde fixarão residencia. Antes, porém, realizarão uma viagem pelo Norte.

O jornalista Casper Libero seguiu para Paris, pelo "Sud" e para lá seguem, tambem, os srs. Oswaldo Chateaubriand e Austregesilo de Athayde.

O General Flores da Cunha Virá ao Rio

PORTO ALEGRE, 26 — (D. C.) — Annuncia-se aqui que o general Flores da Cunha embarcará de avião para o Rio de Janeiro, durante a proxima semana.

DESAPPARECERAM MYSTERIOSAMENTE QUATROCENTOS CONTOS DO COFRE DO BANCO COMMERCIO E INDUSTRIA

O CAIXA DESSE ESTABELECIMENTO DECLAROU QUE FOI VICTIMA DE UM ASSALTO — AS CHAVES DO BANCO TERIAM SIDO ROUBADAS

A directoria do Banco Commercio e Industria communicou á policia haver desapparecido mysteriosamente do cofre daquelle estabelecimento de credito a importancia de quatrocentos contos de réis.

Sobre o facto, o caixa daquelle Banco, que é filho do conde de Avellar, narrou o seguinte: ante-hontem, á noite, ao regressar para sua residencia, foi inopinadamente aggredido ainda na direcção do seu automovel e já no jardim da sua casa, por alguem que não chegou a vêr, recebendo uma grande bordoada que o fez perder os sentidos. Voltando a si e tentando levantar-se, foi-lhe vibrada nova pancada, sendo-lhe ainda desta vez impossivel vêr o seu aggressor. Recuperando os sentidos pela segunda vez, o caixa do Banco verificou que estava sem as chaves do estabelecimento e as do cofre. Immediatamente communicou-se com a directoria do Banco, á qual expôz as occurrencias, sendo dada, então, por esta, queixa immediata á policia que abriu rigoroso inquerito a respeito.

A porta do Banco Commercio e Industria foi encontrada aberta e, dado um balanço no cofre, verificou-se que, de 475:000$ que lá existiam, apenas restavam setenta e cinco, tendo desapparecido, portanto, quatrocentos contos.

Os Que Voltam do Reino da Morte

HUMBERTO DE CAMPOS

Exquisito caso, mas não espantoso, esse, occorrido em Trent pequena cidade da Transilvania e de que trazia a noticia, hontem, um telegramma de Budapest. Desilludidos, como os daqui, de conseguir alguma coisa roubando os vivos, resolveram alguns ladrões daquella região operar nos cemiterios, saqueando os mortos. Além de não usarem revólver e de não darem queixa á policia, os defuntos apresentavam a vantagem de possuir, pelo menos roupa nova, e sapatos. Fiavam-se, é verdade, em sapatos de defunto. Mas, por que não appellariam para os caixões-fracos aquelles que não haviam encontrado nada nas caixas-fortes? E, constituidos em quadrilha, os ladrões penetraram, esgueirando-se na sombra, deslisando entre os tumulos, a casa dos mortos, em Trent.

Violado o primeiro mausoléo, procuraram entre esqueletos botões de ouro ou dentes obturados com esse metal. A lanterna furta-fogo, passeiando sobre as ossadas, confundia-se com o fogo-fatuo das sepulturas recem-fechadas. Mochos piavam sinistramente nas cruzes, gargarejando vingança contra o sacrilegio dos homens.

Em determinado momento, um dos ladrões que montam guarda ao trabalho dos outros descobre, á claridade triste das estrellas, uma sepultura ainda coberta de terra fresca. Dá um signal, chamando os companheiros. E começam, todos, a cavar o solo fôfo, até que as mãos tocam, surdamente, a taboa de um caixão. Trata-se, com certeza, de morte recente, pois que não sobe daquelles despojos o cheiro caracteristico da carne em decomposição, mas, apenas, o perfume das flores que ali morreram esmagadas, num tributo de dor e saudade. Pelo peso e pela cobertura do caixão adivinham o que vem nelle.

— E' mulher... — observa um, antes de abrir o esquife.

— Melhor... Deve ter joias... — sussurra outro.

Põem o caixão fóra da sepultura, e assim que o abrem, quedam immoveis, como se acabassem de ser fulminados. E' que vêem, ao clarão das lanternas furtivas, que o defunto, ou, antes, a defunta ergue a cabeça, ergue meio corpo e senta-se calmamente no caixão, como se não compreendesse nada do que succedia. Voltando a si do espanto, os ladrões, abandonando lanternas e pás, atiram-se na carreira em todas as direcções, saltando sobre lousas, quebrando cruzes de sepulturas razas, caindo aqui para levantar-se adeante, até desapparecerem, espavoridos, para além do muro que limita aquelle Reino da Morte. Um, entretanto, não fugiu. Fôra tamanho o pavor de que se vira tomado, que tombou ali mesmo immovel, assaltado de paralysia repentina.

A morta ergueu-se do caixão, passeou em tôrno, e foi olhar, no rosto, o paralytico. Dirigiu-lhe a palavra, mas elle não lhe respondeu. A manhã vinha, porém, rompendo. Ouviram-se vozes de trabalhadores, de coveiros que se approximavam, para a faina do dia. E, em breve, tudo se esclarecia. A senhora que os ladrões tinham ido despojar, havia sido atacada, cinco dias antes, de catalepsia. Dormia, ainda, no fundo da terra, quando, com as pancadas sobre o caixão, despertou. Dahi a surpresa, o pasmo, o estupor dos violadores de tumulos. Dahi o espanto della mesma ao despertar num cemiterio, á beira de uma sepultura aberta.

Os casos de resurreição em consequencia de catalepsia, são famosos, e não são raros. Binet Sanglet colloca, entre elles, o de Lazaro, na Bethania. Não devia ser de outra ordem o daquelle Raymond Diocrés, doutor da Sorbonna, cuja volta ao mundo para dar um recado aos vivos tamanha influencia exerceu no destino sacerdotal de São Bruno. E a sciencia põe entre elles o de François Civille, gentilhomem normando considerado morto pelos medicos após um combate no cêrco de Ruão em 1562, e que tornou á vida pela solicitude do seu creado.

Será, porém, verdadeiro, esse episodio que vem de Budapest? Se não entra nisso a phantasia, elle não é mais do que a reproducção de outro, narrado nas "Historietas" por Tallemant de Réaux, o qual attribue destino identico, e ainda mais rico em incidentes, á mãe do Barão de Panat. Achava-se esta senhora gravida de nove mezes, quando, á mesa, se sentiu subitamente engasgada pelos alimentos, que lhe tomaram o conducto respiratorio. Considerada morta, foi sepultada, levando o filho nas entranhas. Como, porém, a tivessem enterrado com algumas joias de grande preço, um creado e uma creada do castello resolveram desenterral-a durante a noite: elle, arrastado pela cobiça, e ella, pela cobiça e pela idéa da vingança, para desagravar-se de offensas que havia recebido da morta. Alta noite, vão ao cemiterio, desenterram o caixão, e, emquanto o creado arranca as joias, occupa-se a creada em applicar na defunta uma surra, como a que esta lhe dera quando era viva. A flagellação faz, porém, despertar a senhora, que solta um grito, fazendo fugir os seus exhumadores. Volvendo os olhos em roda vê, a resuscitada, o logar em que se encontra. E tal é o seu terror, que, ahi mesmo, dá ao mundo o filho que traz nas entranhas. E é assim que nasce, num cemiterio, depois de estar sepultado, aquelle que seria, mais tarde, o Barão de Panat.

E' para evitar a multiplicação de factos desse genero, isto é, para impedir que os catalepticos sejam enterrados, que as leis prohibem, hoje, em quasi todos os paizes, a inhumação do corpo antes do inicio da putrefacção. Chopin viveu annos seguidos obcedado pela idéa de despertar, vivo, no fundo da terra. Foi isso, aliás, que determinou o seu pedido insistente, á hora da morte, para que lhe abrissem o corpo e lhe arrancassem o coração. Com o coração separado do corpo desappareceria a possibilidade desse despertar horrivel entre as taboas de um caixão.

— Eu não dispenso as homenagens a que tenho direito no dia da minha morte, — diziaenos, a nós, seus auxiliares e amigos, o senador Antonio Lemos, o velho chefe paraense. — Faço questão de barulho, de descargas militares, e, se possivel, de estrondo de artilharia.

E num movimento de horror:

— Eu tenho medo de ser enterrado vivo...

E têm razão os que alimentam essa idéa. Por isso, é bom, sempre, levar no caixão uma pulseira ou um relogio. E' o unico meio de voltar á superficie, quando já se está debaixo da terra...

A "São Paulo" Companhia Nacional de Seguros de Vida

SUCCURSAL NESTA CAPITAL, AVENIDA RIO BRANCO N.° 131, 1.° ANDAR

Presidente: — Dr. JOSE' MARIA WHITAKER

Vida Administrativa

NO CATTETE

Foi assignado, na pasta de Educação, o seguinte decreto regulando as promoções nos estabelecimentos de ensino do paiz:

Art. 1º — Nos institutos de ensino superior, congregados ou não parados, ou sob o regime de inspecção, no termo do corrente anno lectivo, pagas as devidas taxas e satisfeitos os actuaes compromissos exigidos pelas respectivas thesourarias, poderão ser promovidos em qualquer disciplina, com dependencia ou não de exame final ou prova oral, os estudantes regularmente matriculados, que satisfaçam as condições do dec. n. 22.004, de 24 de outubro ultimo, mantidas as concessões expressas em universidades federaes, equiem avisos ás autoridades do ensino, expedidos até esta data pelo ministro da Educação e Saude Publica.

Paragrapho 1º — Ficam extensivas aos cursos technicos e de administração e finanças e ensino, commercial, e aos cursos geral e fundamental do ensino de musica no corrente anno lectivo, as condições prescriptas neste artigo, o criterio da promoção, com dependencia ou não do exame final ou prova pratica, constante do decreto anteriormente referido.

Paragrapho 2º — Na avaliação da média, para os effeitos da applicação das disposições do decreto citado neste artigo, serão computadas as notas de todas as provas parciaes effectivamente realizadas, bem como a nota final de trabalhos escolares obrigatorios, desprezadas as fracções inferiores a 1|2 e contadas como unidades as eguaes ou superiores.

Art. 2º — Nos institutos de ensino superior congregados ou não em universidades federaes, equiparados ou sob o regime de inspecção em que se exijam exercicios escolares ou attestados de frequencia nos trabalhos praticos, e nas quaes, no decurso do segundo periodo lectivo, tenha havido suspensão prolongada de aulas, pagas as competentes taxas e satisfeitos os compromissos actualmente devidos ás respectivas thesourarias, poderão ser promovidos, independentemente das provas regulamentares de habilitação, os estudantes regularmente matriculados, á medida que obtenham em qualquer disciplina a frequencia exigida no regime escolar do instituto de que sejam alumnos.

Paragrapho 1º — Para os effeitos da applicação do disposto neste artigo, serão prorogados pelo prazo necessario, não excedendo, entretanto, a prorogação a 15 de janeiro, do proximo anno, os cursos praticos das disciplinas em que haja alumnos dependentes de exercicios escolares ou de frequencia ás aulas praticas.

Paragrapho 2º — Os estudantes que, ao termo da prorogação referida no paragrapho anterior, não obtiverem a frequencia necessaria á promoção, ficarão obrigados ao exame final, de accordo com as exigencias do regime escolar a que estejam sujeitos.

Art. 31 — No Collegio Pedro II e nos estabelecimentos do ensino secundario equiparados, livres e sob inspecção preliminar, bem como nos cursos de habilitação equivalentes, federaes ou sob o regime da fiscalização federal, ao termo do corrente anno lectivo, pagas as devidas taxas e satisfeitos os compromissos actualmente exigidos pelas respectivas thesourarias, poderão ser dispensados de prova oral, ou pratico-oral, para os effeitos de promoção, os estudantes que obtiverem como média arithmetica entre a nota final dos trabalhos escolares e as notas das provas parciaes por elles effectivamente realizadas, e, no minimo, em numero de duas, nota final egual ou superior a 30 em cada disciplina, e, concomittantemente, média arithmetica egual ou superior a 40, no conjunto das disciplinas das séries em que se encontrem regularmente matriculados.

Paragrapho unico — Os alumnos dos estabelecimentos de ensino mencionados neste artigo, que não tenham realizado duas provas parciaes em todas as disciplinas das séries em que, respectivamente, estejam matriculados, poderão prestar em 2ª epoca as provas parciaes necessarias para os effeitos de promoção, nos termos deste decreto.

Art. 4º — Os estudantes dos estabelecimentos de ensino e dos cursos mencionados no artigo anterior que, no corrente anno lectivo, em primeira ou segunda época não tiverem conseguido as médias necessarias á promoção, ficarão obrigados a provas oraes, ou pratico-oraes, de accordo com os respectivos regimes escolares, dispensados, entretanto, das exigencias de frequencia e de média condicional para a inscripção nas provas oraes ou pratico-oraes e reduzida a 40 a média minima das notas finaes, no conjunto das disciplinas de cada série.

Art. 5º — Aos alumnos dos institutos de ensino syperior, commercial ou secundario, a que se refere o presente decreto, será facultada, na época de encerramento as aulas, a preferencia pela promoção, de accordo com as exigencias do regime escolar, dos cursos seriados em que se encontram regularmente matriculados, resalvadas, porém, as

Art. 6º — O presente decreto entrará em execução na data de sua publicação.

Na pasta da Marinha:

O chefe do Governo Provisorio assignou na pasta da Marinha um decreto dispensando da prova final de aproveitamento os alumnos da Escola Naval, cujas medias sejam eguaes ou superiores a tres.

NO MINISTERIO DO EXTERIOR

O dr. Afranio de Mello Franco, ministro das Relações Exteriores, fez-se representar no embarque do consul geral Oswaldo Correira, pelo dr. Jayme Chermont, official de seu gabinete.

—— O ministro Cavalcanti de Lacerda, secretario geral do Ministerio das Relações Exteriores, recebeu, hontem em audiencia o sr. Carlos Uribe Echeverri, ministro da Colombia.

—— O dr. Afranio de Mello Franco, ministro das Relações Exteriores, recebeu, hontem, o sr. João Furst e coronel João Maciel.

NO MINISTERIO DA FAZENDA

O ministro da Fazenda não compareceu hoje ao Ministerio.

— O consultor da Fazenda indeferiu o requerimento em que Alexandre Corrêa de Araujo, servente da Alfandega de Manáos, pediu lhe fosse permittido reformar seu emprestimo no Instituto de Previdencia.

DESIGNAÇÕES NA ALFANDEGA

Foram dsignados para servirem nos pontos abaixo mencionados os seguintes funccionarios da Alfandega: Armazem 7, porta A, 1º escripturario João da Silva Almeida; no pateo "sobre agua" o 2º escripturario Luiz Adolpho Josetti; no Armazem de material pesado o 2º escripturario Claudiano Carneiro da Cunha.

— O ministo da Fazenda, de accordo com o parecer proferido no processo sob n. 68.617 de 1931, tomou conhecimento do recurso do representante da Fazenda junto ao Conselho de Contribuintes, para o fim de restabelecer a decisão da Alfandega de Santos que obrigou a São Paulo Gas Co. ao recolhimento de direitos de importação pagos a menos.

NO MINISTERIO DA GUERRA

Apresentaram-se ao Departamento da Guerra, os seguintes officiaes: Tenentes-coroneis — Olintho Tolentino de Freitas Marques, do 1º R. I., por conclusão de licença para tratamento, em virtude de ferimento recebido em combate; Libanio Augusto da Cunha Mattos, do 4º B. C., por ter de seguir para seu corpo em São Paulo; Majores — Dr. José Valente Ribeiro, medico, por ter de seguir para São Paulo; Leopoldo Nery da Fonseca Junior, do Q. S., por ter vindo de Matto Grosso afim de ultimar a dissolução do destacamento que commandou; Capitães — Victor Hugo Theodoro de Jesus, veterinario, da 7ª R. M., por ter sido absolvido unanimemente pelo Supremo Tribunal Militar, entrando em transito; dr. Augusto Rosadas Fernandes, medico, por ter de seguir para Caçapava; dr. Alfredo Gomes Sapucaia, medico, por ter de seguir com urgencia para Itu'; José Portugal Ramalho, do 1º R. I., por ter sido classificado na 4ª Cia. do 1º R. I. e ter de reunir-se ao corpo; Pindaro Santos da Fonseca, do 3º R. I., por ter sido promovido e classificado na 5ª Cia. do 3º R. I.; Franklin Rodrigues de Moraes, do 12º R. I., por ter sido promovido e classificado na C. M. I. Btl. do 12º R. I.; Miguel Lage Sayão, do 5º R. I., por ter sido promovido e classificado na 3ª Cia. do 5º R. I.; Oswaldo Mauri Meyer, do 3º R. I., por ter sido promovido e classificado na 6ª Cia. do 3º R. I.; Cicero Saldanha Bica, do 7º R. I., por ter sido classificado e ficar addido á D. . T. G. até o concurso para a E. E. M.; Carlos Menna Barreto, do 9º R. C. I., por ter de recolher-se ao seu regimento; Adali Diniz Moreira, do 4º C. D., por ter vindo de Tres Corações no goso de férias regulamentares; Silvestre Vianna, do 3º B. E., por ter vindo de Juiz de Fóra, a serviço do S. E. R.; Paulo Monteiro Valente, do 1º B. E., por ter sido promovido; José de Lima Figueiredo, do Q. S. de E., por ter sido transferido para o Q. S. e ter de se apresentar á D. E., em virtude de haver passado o commando da 3ª Cia. de Prep. Terreno; José Pompeu Monte, da 3ª P. T., por ter assumido o commando da mesma companhia; Primeiros-tenentes: Eurico Magalhães, cont., por ter sido posto em liberdade; José Jacintho Camarino, cont., por ter vindo receber massas para o S. S. da 4ª R. M.; dr. Juarez Pereira Gomes, medico do H. M. de Curityba, por ter vindo acompanhar material sanitario pertencente á Ambulancia Mixta que esteve á disposição do Destacamento, coronel Villanova; Diderot Alves Aires de Miranda, do 4º R. I., por tet sido classificado e seguir urgente a destino; Luiz Maia Filho, do 5º R. I. e Luiz de Camargo, do 4º R. I., pelo mesmo motivo; Orestes Cavalcanti, do 11º B. C., por ter regressado de São João del Rey, onde fôra buscar a familia e ter sido nomeado auxiliar de instructor do C. M.; Zacharias Xavier Muller, do 15º B. C., por ter vindo a serviço do corpo e ter de se recolher; Mario Nunes da Silva, Newton Barra, ambos do 8º R. A. M., por terem sido postos em liberdade; Lauro de Moraes Carneiro, da F. P. S. F., por ter vindo de Piquete, a serviço da fabrica; Segundos-tenentes — Lucindo Pereira dos Passos Junior, contador, commissionado, por ter vindo do 2º R. C. I. afim de terminar o curso da E. I.; Haroldo Moreira Gomes, veterinario, da 1ª Bda. I., por ter de seguir para o 2º . A. Mth. onde foi designado interinamente; Francisco Rezende da Silva, commissionado do 7º R. I., por ter de recolher-se á 11ª C. R., afim de assumir o cargo de delegado da 3ª zona, Manoel Alves Cavalcanti, commissionado do 4º B. C., por ter obtido quatro dias de licença para ir a São Paulo, dados por esta chefia; Ilo Chaves da Fontoura, do 5º R. C. D., por ter terminado o serviço e ter de regressar á sua unidade; Aldo Palm, commissionado do 7º R. C. I., por ter vindo do Rio Grande do Sul, afim de se matricular no C. A. A. da 1ª R. M.; Nelson Serra do Valle Pereira do 8º R. A. M., por ter sido posto em liberdade; Acindino Ferreira da Silva, do 5º G. A. Mth., por ter de reunir-se á sua unidade; Carlos Godinho Porto, commissionado do 5º R. A. M., por ter se recolhido á séde do Destacamento General Manoel Rabello; e major Pedro Paulo por ter vindo a serviço da C. Ferreira de Menezes, do 5º B. E., E. R. P.

—— O chefe do Departamento da Guerra, transferiu por conveniencia relativa do serviço, da Secção Telegraphica do Exercito para a Policlinica Militar, o 1º sargento escrevente, Lourival Siqueira.

—— O general Paes de Andrade, chefe do Departamento da Guerra, transferiu para o proximo anno de 1933, a matricula no Curso de Applicação de Armas ao 2º tenente commissionado Adhemar Mallet Nobrega.

—— Por estar sem commissão, foi mandado ficar addido ao Departamento da Guerra, o coronel Joaquim Antonio Pereira, excommandante da 7ª região militar.

—— Os capitães Cyro Alves Barros e Milton Campello Nogueira estão sendo chamados com urgencia ao Departamento do Pessoal da Guerra.

No Departamento dos Correios e Telegraphos

O director geral do Departamento dos Correios e Telegraphos, assignou hontem, os seguintes actos:

Transferindo, na jurisdicção da Directoria Regional do Piauhy, da Estação séde para a agencia de Parnahyba, onde exercerá as funcções de auxiliar, o diarista Argemiro Gonçalves Rosas; de Cachoeira, no Estado da Bahia, para a Estação Central Telegraphica, no Districto Federal, o telegraphista de 5ª classe Sylvio Pimentel Marques.

Approvando a nova organização das secções e trechos das linhas telegraphicas da Directoria Regional do Pará.

Fechando, provisoriamente, a estação telegraphica de "Affonso", subordinada á Directoria Regional de Matto Grosso.

Mudando o nome das agencias postaes de Ponta de Pedras, Chaves e Montenegro (Amapá) respectivamente, no Estado do Pará, para Itaguari, Santo Antonio dos Aruans e Veiga Cabral, visto que, actualmente são estas as denominações officiaes daquellas localidades.

Concedendo as seguintes licenças para tratamento de saude:

Brazilia Brasileira Barbuda, thesoureira da agencia de São João da Vigia, subordinada á Directoria Regional de Diamantina, seis mezes, para tratamento de saude, a partir de 20 de abril ultimo.

Manoel Camillo de Moura Filho, carteiro da agencia especial de Campos, subordinada á Directoria Regional do Rio de Janeiro, tres mezes, para tratamento de saude, a partir de 26 de outubro findo.

Thereza de Barros Pessôa, auxiliar de 2ª classe da Directoria Regional do Districto Federal, tres mezes, sendo sete dias com 3|4 do ordenado e o prazo restante com metade do mesmo.

Januaria dos Santos Valerio, thesoureira da agencia de Magé, subordinada á Directoria Regional do Rio de Janeiro, um anno.

João Felix Gonçalves, agente, com exercicio na agencia do correio de Porto Esperança, subordinada á Directoria Regional de Corumbá, tres mezes, em prorogação.

Anna de Aquino Fonseca Caldas, agente, com exercicio na agencia do correio, subordinada á Directoria Regional de Pernambuco, tres mezes.

Adelgisa Silveira Lima, auxiliar de 1ª classe da agencia especial de Santos, subordinada á Directoria Regional de S. Paulo, dois mezes, com o ordenado.

Margarida Duler de Amorim, auxiliar de 3ª classe da Directoria Regional de S. Paulo, cinco mezes, em prorogação, sendo quatro mezes e vinte e nove dias com o ordenado e o prazo restante com 3|4 do mesmo.

NA CENTRAL DO BRASIL

A administração da Central do Brasil expediu a circular seguinte:

"Peço providenciar remessa mensal á Inspectoria de Despesa até o dia 5 de cada mez, as relações de passes que forem, concedidas com abatimento de 50 °|°, aos empregados desta Estrada para viajarem nas demais filiadas á Contadoria Central Ferroviaria, para attender clausula 4, da circular 399 de 15 do corrente, da referida Contadoria.

— De accordo com a deliberação do Instituto Mineiro de Café, em seu officio numero M. 45.765, de 19 do corrente, a partir de 1 de dezembro proximo futuro e até ulterior resolução, ficam reabertos os despachos de café em quota livre, desde que os productores inscriptos nas listas de 1ª serie, existentes nas estações de embarque ou de seus concessionarios, apresentem aos agentes as respectivas requisições de embarque e de conformidade com as tabellas já fixadas.

Sem essas requisições que poderão ser feitas juntas ou separadamente e que acompanharam os conhecimentos, nenhum despacho em quota livre poderá ser feito. Não serão permittidos despachos por antecipação, nem fóra dos limites da referida tabella.

Quanto aos demais cafés, continuam em vigor as disposições que permittem embarcal-o em quota retida, independente das requisições de embarque e sem qualquer restricção.

Nesto sentido a administração da Central do Brasil expediu circular.

— A estação D. Pedro II forneceu, hontem, por conta dos diversos Ministerios, 130 passagens, na importancia de 6:775$200.

Essas requisições foram assim distribuidas: Ministerio da Guerra 57 passagens, na importancia de 3:006$300; Ministerio da Marinha, 3, na quantia de 309$800; Ministerio da Fazenda, 1, por 94$400; Ministerio da Justiça, 4, no valor de 347$600; Ministerio da Agricultura 2, por 66$700; e Ministerio do Trabalho, 63, num total de . . . 8:922$100.

— A renda industrial da Central do Brasil, inclusive Therezopolis e Rio d'Ouro, no dia 25 do corrente, attingiu a importancia de 463:975$100, para mais 66:857$100 do que em egual data do anno anterior.

Foi o seguinte o movimento de gado na Central do Brasil: de Lafayette para Nilopolis, 62 rezes.

— O dr. Victor Tann, director da Central do Brasil, expediu, hontem, circular determinando a maior fiscalização por parte das inspectorias, no ramal de São Paulo, em vista dos continuos accidentes verificados ultimamente no referido ramal.

S. s. determinou que sejam em casos taes, apurados immediatamente as causas determinantes dos accidentes e a responsabilidade dos funccionarios.

O director da Central do Brasil pede tambem suggestões e medidas aos auxiliares, afim de serem evitados maiores damnos á Central do Brasil.

NA PREFEITURA

— Na Primeira Pagadoria do Thesouro Nacional serão pagos no dia 29 as seguintes folhas do primeiro dia util:

Avulso da Justiça — Thesouro Nacional — Avulso da Fazenda — Supremo Tribunal — Juizes Seccionaes — Contadoria Central — Sub-Cotadorias Seccionaes — Secretaria da Camara — Presidente da Republica — Côrte de Appellação — Tribunal de Contas — Secretaria do Senado — Abonos Provisorios e Aposentados — Instituto 7 de Setembro — Secretaria da Educação — Secretaria do Trabalho — Casa Ruy Barbosa — Procuradores dos Feitos da Saude Publica e Ministros Aposentados do Supremo — Commissão de Correição e Tribunaes Eleitoraes.

NOTAS — Os pagamentos antecipados são expressamente prohibidos. As pessoas que, por qualquer motivo, deixarem de receber no dia marcado na tabella de pagamentos, serão attendidas no oitavo, decimo sexto e vigesimo segundo dias uteis.

Expediente para effeito de pagamento: das 11 ás 15 horas e nos sabbados das 11 ás 14 horas.

—O director geral de Instrucção Publica, dr. Anisio Spinola Teixeira, communica o seguinte aos srs. inspectores escolares, professores das escolas primarias, profissionaes e do Instituto de Educação:

"Fica novamente aberto pelo espaço de 4 mezes, a partir desta data, o concurso promovido pela Companhia Editora Nacional, para a melhor obra apresentada a respeito de um dos tres assumptos seguintes:

a) A educação em funcção da vida social.

b) O Estudo e a educação.

c) A educação nova — suas bases psychologicas e sociologicas.

Os trabalhos apresentados deverão ter de 150 a 180 paginas dactylographadas e serão julgados dentro de dois mezes improrogaveis a partir da data do encerramento do concurso por uma commissão constituida por dois technicos escolhidos por esta Directoria e um pela Companhia Editora Nacional.

A Companhia Editora Nacional se obriga a pagar um premio de 2:000$000 (dois contos de réis) á melhor obra apresentada, e publical-a, se convier ao autor, em primeira edição na série — Actualidades Pedagogicas — da Bibliotheca Pedagogica Brasileira e a pagar, nesse caso, ao autor 10 % (dez por cento) sobre o preço de capa nas suas edições."

Districto Federal, 24 de novembro de 1932.

O POVO RECLAMA

MELHORAMENTOS E LUZ PARA SÃO JOÃO DE MERITY

Os moradores da rua Santo Antonio, no populoso e adiantado suburbio que tem a servil-o as ferro-vias Rio d'Ouro e Central do Brasil, vivem a clamar contra o estado lastimavel em que a mesma se encontra, tendo a obstruir seu leito grandes fossas, assim como da indispenavel illuminação electrica, que, de ha muito promettida, até hoje não se tornou em realidade.

Urge providencias de quem de direito, para a immediata solução de tão magno problema.

Através dos Estados

Um artigo da "A Federação"

PORTO ALEGRE, 26 — (União). — De um artigo da "Federação", extraimos os seguintes topicos:

"Os homens que imaginaram a formação do P. R. L. tinham de ser, como foram, homens praticos. Delles é que tinha de vir, como veiu, esse espirito de acção, esse surto de realidades, essa visão do ambiente brasileiro em summa — que de modo tão claro e minucioso se affirma em cada item do seu programma. Um partido de idéas concretas, sem ideologias exoticas, que vê as coisas como ellas são, para fazel-as como devem ser, — só podia ter sido inspirado por homens de acção, que forjaram o seu temperamento nos embates quotidianos da vida publica; que sempre olharam de frente as difficuldades e as exigencias do Estado, e que souberam guardar, no corpo a corpo dessas lutas sem remissão, nem armisticio, a serenidade do juiz que decide e a firmeza do mandatario que executa".

E concluindo: "Aquelles homens tinham de chegar, portanto, onde chegaram: ao P. R. L. Getulio Vargas na chefia do Governo Provisorio, Oswaldo Aranha no Ministerio da Fazenda e Flores da Cunha na interventoria do Rio Grande do Sul, — desprezaram as ideologias infecundas e puzeram mãos á obra.

O resultado é esse que ahi está: depois de tantos precalços, depois de tantos erros do passado, depois da guerra civil, depois do odio e da intriga das facções — a União e o Rio Grande se apresentam com esse admiravel surto de prosperidade que o ministro Oswaldo Aranha e o general Flores da Cunha evidenciaram, recentemente, com a logica dos factos, deante dos homens do seu partido.

O Brasil pode, agora, confiar no futuro".

AMAZONAS

LINHA AEREA ENTRE PARA' E MANAOS

MANA'OS, 26 (União) — A noticia de que o ministro da Marinha havia designado o tenente Cunha para estudar a possibilidade de uma linha aerea entre Manáos e Belém, causou grande regosijo nesta capital.

PARA'

ASSISTENCIA DENTARIA PARA AS CRIANÇAS

BELE'M, 26 (União) — Sob os auspicios do prefeito do municipio de Vigia, sr. João Jorge Correa, foi alli installado uma assistencia dentaria gratuita para crianças reconhecidamente pobres.

UMA COOPERATIVA PARA DEENVOLVER A INDUSTRIA DAS FIBRAS

BELE'M, 26 (União) — Os interessados no desenvolvimento da cultura e da industria de fibras deste Estado, reunidos na União dos Empregados do Commercio assentaram a organização de uma cooperativa destinada a promover a propaganda desse producto. Foram eleitos para os cargos de director presidente e director economico, respectivamente, os srs. drs. Alvaro Adolfo e Ricardo Borges.

Essa nova organização recebeu o nome de Sociedade Cooperativa da Industria de Libras do Pará.

ANNUNCIADA UMA GRANDE FALLENCIA

BELE'M, 25 (União) — Uma noticia que circulou, durante toda a tarde de hontem, sobre a fallencia de uma das maiores firmas de Belém, interessou vivamente o alto commercio.

Dizia-se que seriam grandes os prejuizos em consequencia dessa fallencia.

CEM CONTOS PARA O SERVIÇO DE NAVEGAÇÃO DO ESTADO

BELE'M, 25 (União) — O interventor federal mandou entregar 100:000$, enviados pelo governo federal, ao encarregado do serviço da navegação do Estado, como auxilio para as viagens do corrente anno nos rios Araguaya e Tocantins.

CEARA'

OS NOVOS BACHAREIS EM DIREITO

FORTALEZA, 26 (União). — No predio da extincta assembléa legislativa terá logar, no proximo dia 8 de dezembro, a collação de grão dos bachareis em direito deste anno.

Procederão á solennidade tradicional e significativa, um sumptuoso baile no Club dos Diarios, a realizar-se no dia 7, e um banquete de despedida aos mestres, na vespera.

Ante-hontem, á tarde, realizou-se o acto da entrega da chave symbolica pelos quintannistas aos quartannistas. Em nome dos primeiros falou eloquentemente o bacharelando Luiz Gonzaga Gomes da Silva e em nome dos segundos, em inspirado improviso, o academico Filgueiras Lima, sendo ambos bastante applaudidos.

UMA TRAGEDIA QUE ATTINGE AO IMPOSSIVEL

FORTALEZA, 26 (União). — Limoeiro, prospera cidade da zona jaguaribana, foi theatro, ha dias, de uma scena cuja brutalidade toca ás raias do impossivel. Trata-se, nada mais, nada menos, de uma filha, quasi criança, que envenenara a mãe para satisfazer uma paixão contrariada. A joven em questão chama-se Tersilla Baptista e tem, actualmente, 15 annos incompletos. Induzida, ao que se sabe, pelo seu namorado, Joaquim Brasileiro que não tolerava a opposição da mãe de sua eleita aos seus amores, tratou Tersilla de adquirir arsenico e com forte dose provocar a morte daquella que lhe deu o ser, d. Joaquina Baptista.

Dois irmãosinhos da infeliz criança foram, tambem, quasi victimas do veneno.

O exame medico, realizado na victima, menciona como causa-mortis a ingestão de substancia corrosiva. Tersilla confessou ter adquirido o veneno, mas accrescentou que o fizera para matar ratos. Narra tudo serenamente, mas, na tecla interessante — a morte de sua mãe — nega peremptoriamente o envenenamento. Não tem remorso. Nada. Não matou sua mãe — diz.

PERNAMBUCO

ASSUCAR PARA O ESTRANGEIRO

RECIFE, 26 (União). — A bolsa de mercadorias está funccionando com firmeza e muita animação, principalmente depois que a Commissão Central de Defesa do Assucar autorizou a compra de 225.000 saccas, do typo "Demerara", destinadas á exportação para o estrangeiro.

BAHIA

O CONCURSO "BEIJA FLOR"

BAHIA, 26 (União) — O dr. Americano Costa, prefeito da capital, por uma licença especial, permittiu que as 25 casas que participam do concurso "Beija Flor", de iniciativa do jornal "Era Nova", conservem abertas as suas portas, para effeito da visitação pelo publico.

AS NOVAS PROFESSORAS

BAHIA, 26 (União) — Realiza-se hoje, ás 21 horas, a cerimonia da conclusão do curso das novas professoras saida do Educandario de Perdões.

SECRETARIO DE POLICIA INTERINO

BAHIA, 26 (União) — Foi assignado um decreto, designando o 1º tenente Mannequim Dantas, para o cargo de secretario da Policia, durante o impedimento do titular effectivo.

A 4ª EXPOSIÇÃO BAHIANA DE PECUARIA

BAHIA, 26 (União) — Reuniu-se a commissão executiva da 4ª Exposição Bahiana de Pecuaria, resolvendo que a mesma seja realizada no Campo de Demonstração de Ondina. Foram expedidos convites a todos os prefeitos e outras autoridades.

A BOLSA FUNCCIONOU COM CALMA

BAHIA, 26 (União) — A Bolsa de Mercadorias funccionou calma, com as cotações inalteradas, tendo sido realizados alguns negocios de algodão, café, cacau e fumo, pelas cotações dos ultimos dias.

SÃO PAULO

O JUIZ NEGOU O "HABEAS-CORPUS"

S. PAULO, 26 (União) — O capitão Antonio Mangari, que foi ha dias preso e recolhido ao presidio da Immigração, requereu um habeas-corpus para ser posto em liberdade. O juiz pediu informações á policia e o dr. Danton Coelho informou que o paciente se encontra, realmente, preso, como elemento prejudicial á ordem publica e politica, principalmente no momento actual.

O juiz denegou o pedido, acceitando as razões da chefatura de policia.

A CAMPANHA CONTRA O JOGO

SÃO PAULO, 26 (D. C.) — A policia desta capital presegue na campanha contra as casas de tavolagem dos bairros, emquanto os grandes clubs do centro da cidade continuam gozando de todas as regalias.

O escandalo maior é o que se observa no palacete Martinelli, onde, nos seus andares superiores, estão alojados dois grandes centros de jogatina e, no ultimo andar, uma roleta que é frequentada por mulheres e menores.

Hontem, a Delegacia de Costumes deu uma "batida" no predio 171 da avenida Rangel Pestana, onde está installado o Centro Recreativo do Braz, sendo presos diversos jogadores apanhados em flagrante e apprehendido copioso material de jogo.

O SORTEIO DA CRUZADA ARTISTICA

SÃO PAULO, 26 (D. C.) — Está despertando grande interesse, desde as primeiras horas da manhã, o sorteio dos premios organizado pela Cultura Artistica, em beneficio das familias dos soldados que lutaram pela causa Constitucionalista. Existem objectos, joias, autographos, livros e bronzes de valor excepcionaes, offerecidos por particulares para o benemerito fim.

O sorteio teve inicio ás 9 horas e até agora á tarde, é enorme o interesse pelo resultado final.

O entreposto franco no porto de Santos

S. PAULO, 26 (D. C.). — O dr. Arthur Motta, secretario interino da Viação, apresentou o seu trabalho sobre a zona franca e entreposto franco no porto de Santos.

Esse trabalho, que está acompanhado de annexos, contendo applausos á medida, feitos pela Associação Commercial de São Paulo, de Santos, Federação das Industrias e Camara Italiana de Commercio de São Paulo, já está em poder do governo.

O dr. Motta, antes de elaborar o seu trabalho, designou o dr. Pereira da Silva para proceder á uma especie de inquerito sobre aquellas associações. Todas se manifestaram favoravelmente á iniciativa. Agora vae este engenheiro percorrer o rio Paraná, afim de examinar a possibilidade de se fazer o transporte de mercadorias dos portos fluviaes do Paraguay para o porto de Santos.

A Cia. Docas de Santos promptificou-se a providenciar immediatamente sobre o entreposto, possuindo para isso um regulamento e destinando tres grandes armazens, que serão isolados, afim de preencher essa funcção.

UM CONFERENCIA SOBRE A "EVOLUÇÃO DAS LEIS"

SÃO PAULO, 26 (D. C.) — O dr. Antonio Pompêo de Camargo, conhecido sociologo, realizará terça-feira proxima, no Instituto de Engenharia, uma conferencia sobre o thema: "A Evolução das Leis".

UMA VAGA NO TRIBUNAL ELEITORAL

SÃO PAULO, 26 (D. C.) — Com a aposentadoria do dr. Delphim Carlos, do cargo de director do Tribunal Eleitoral de São Paulo, consta que será nomeado para esse logar, de accordo com o regulamento, o dr. Jsé Felix Alves de Souza, actual chefe da 1ª secção.

DR. MUCIO WHITAKER

SÃO PAULO, 26 (D. C.) — Segue hoje, á noite, para essa capital o dr. Mucio Whitaker, delegado do governo de São Paulo junto ao Conselho Nacional do Café. O dr. Mucio Whitaker tomou parte nas reuniões realizadas pelas sociedades agricolas sobre a situação actual do café.

AINDA O PREDIO DO COMMANDO DA POLICIA

S. PAULO, 26 (D. C.) — O governo do Estado deliberou reconstruir o predio do grupo escolar "Prudente de Moraes", occupado pelo commando da Força Publica, e que deverá voltar para a Directoria da Instrucção Publica.

O dr. José Maria das Neves, engenheiro da secretaria da Viação, esteve hoje na secretaria do Interior onde consultou o dr. Meirelles Reis, respondendo por essa pasta, sobre a necessidade ou não de se modificar a disposição interna daquelle predio que foi devorado pelo fogo na ultima revolução.

NOVOS JUIZES SUBSTITUTOS

S. PAULO, 26 (D. C.) — Foram assignados os decretos nomeando para esta capital seis juizes substitutos.

CENTRO PRO'-PARLAMENTARISMO

S. PAULO, 26 (D. C.) — De accordo com instrucções recebidas do Rio de Janeiro, um grupo de cavalheiros está empenhado em installar nesta capital, nos primeiros dias do proximo mez, um centro de propaganda pró-parlamentarismo, tencionando mesmo fundar um jornal.

COMMANDO DO 2º B. DE ENGENHARIA

S. PAULO, 26 (D. C.) — O coronel Toscano de Brito, que acaba de chegar á esta capital, veiu assumir o commando do 2º batalhão de engenharia, do Exercito.

BANCO DE CREDITO DO ESTADO

S. PAULO, 26 (D. C.) — Foi nomeada, hontem, uma commissão, composta de tres membros, para estudar a organização do Banco de Credito Agricola de S. Paulo. Concluidos esses estudos, serão os mesmos submettidos á apreciação dos technicos e da imprensa, afim de receber suggestões.

RIO GRANDE DO SUL

VAE SER FUNDADO UM JORNAL ITALIANO

PORTO ALEGRE, 26 (União) — Entre as pessoas de destaque da colonia italiana, trabalha-se intensamente para fundar, aqui, um diario escripto em italiano, que deverá sair até o fim do corrente anno. O novo periodico chamar-se-á "La Nuova Italia".

NOVOS PREFEITOS

PORTO ALEGRE, 26 (União) — Foram nomeados os srs. coronel Victor Domoncel Filho e José Ernesto Muller, para os cargos de prefeito dos municipios de Cruz Alta e Santiago do Boqueirão, respectivamente.

CLINICA DE VIAS URINARIAS

Dr. Samuel Kanitz

Membro da Sociedade de Urologia da Allemanha, ex-assistente dos professores Lichtemberg, Lewin Joseph de Berlim e Haslinger, de Vienna. Especialista: em doenças dos Rins, Bexiga, Prostata, Urethra, Doenças de Senhoras, Diathermia Ultra Violetas. Consultorio: 7 de Setembro, 42, Sob., das 13 ás 16 horas. Phone: 4-4493.

Inaugurou-se, Hontem, o Gymnasio Leite de Castro

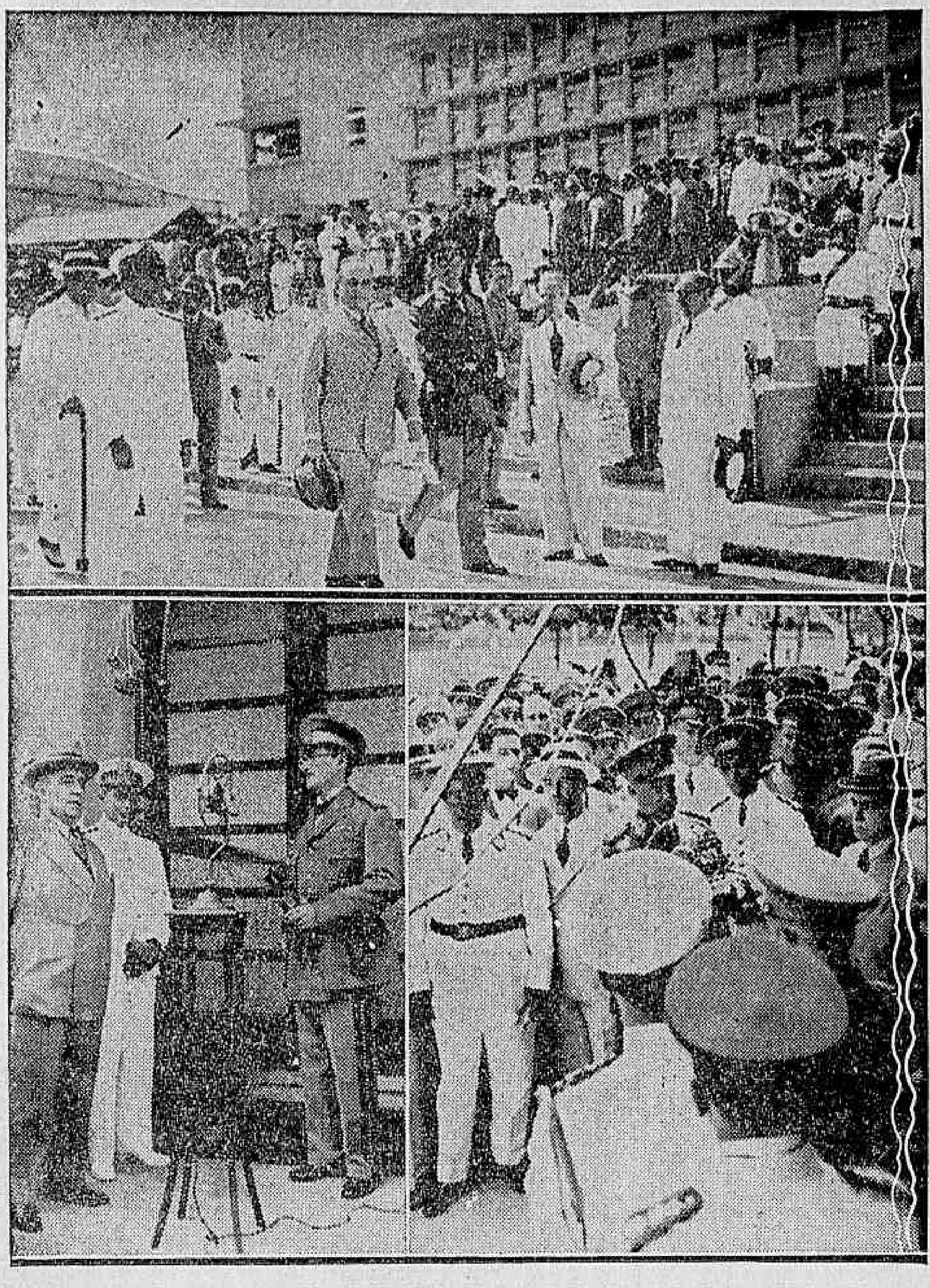

Inaugurou-se hontem, com a presença do chefe do Governo Provisorio, na Fortaleza de São João, o magnifico Gymnasio Leite de Castro, incontestavelmente o melhor e o mais bem apparelhado de todo o Brasil.

DIARIO CARIOCA visitou hontem na inauguração aquella praça de guerra que é commandada pelo brioso official do nosso Exercito, coronel Newton Cavalcanti, director do Centro Militar de Educação Physica ali installado. Fomos recebidos gentilmente pelo conhecido sportman capitão Manoel Ferreira Coelho, antigo player do Fluminense e que defende actualmente as côres do S. C. Brasil.

Deveras attencioso para com o nosso collega que representava o DIARIO CARIOCA, s. s. percorreu juntamente commosco todas as dependencias daquella obra verdadeiramente admiravel.

O Gymnasio inaugurado além de servir para jogos de volley-ball e basketball adapta-se perfeitamente para campo de tennis, sendo o primeiro "court" coberto no Rio de Janeiro.

O rink-salão é todo circumdado de escadas giratorias, que são desmontaveis, servindo assim para toda e qualquer gymnastica, podendo os seus praticantes se utilisarem com o melhor desembaraço.

Aos presetes foi servido um "lunch".

Quando nos retiravamos, tivemos a opportunidade de assistir uma demonstração de educação physica ministrada pelo tenente Rollim, demonstração esta que nos deixou bem impressionados.

OS BONS EXEMPLOS DEVEM SER IMITADOS

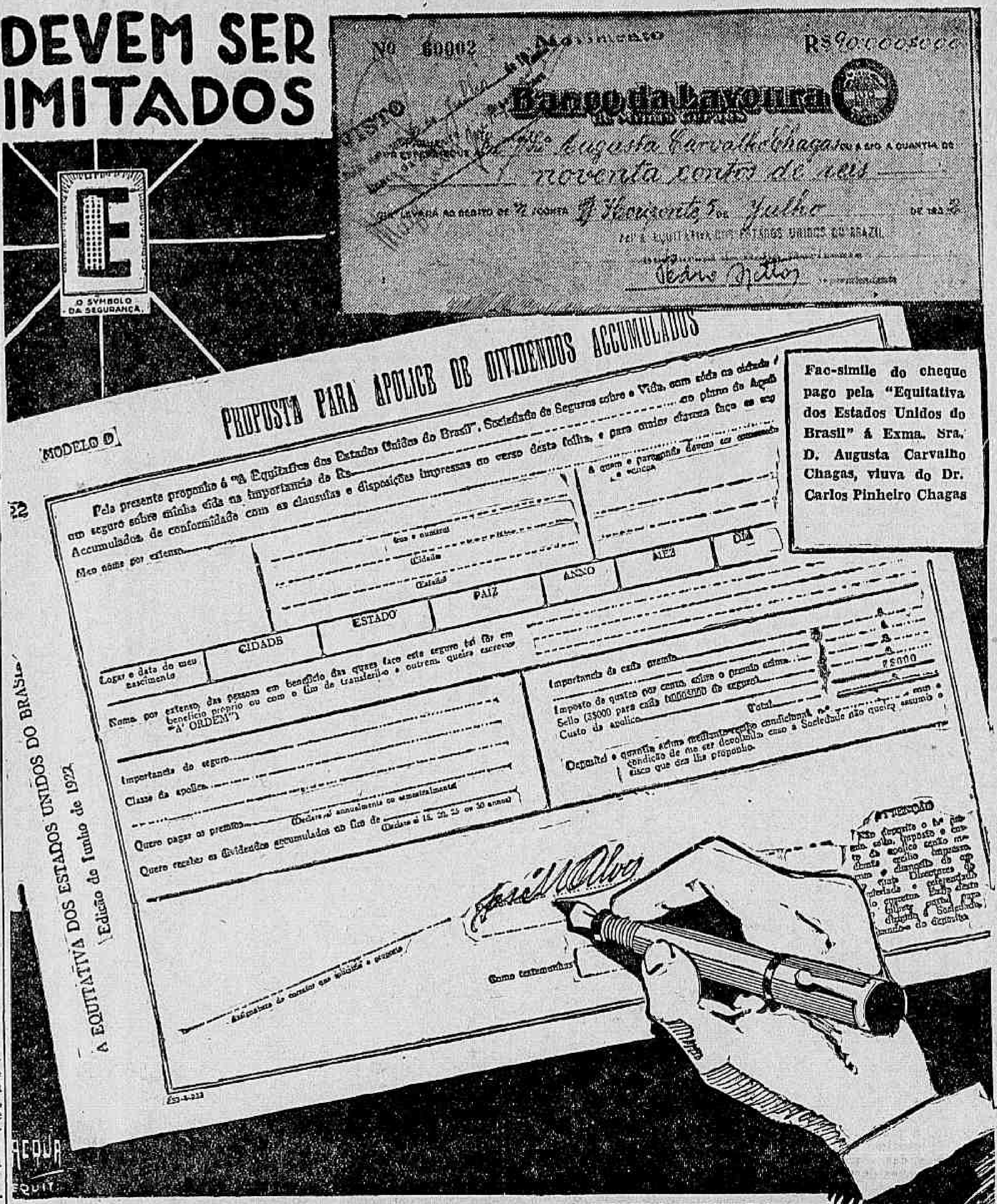

A EQUITATIVA

SOCIEDADE DE SEGUROS SOBRE A VIDA

SEDE SOCIAL: AV. RIO BRANCO, 125 - RIO DE JANEIRO

Um Drama Emocionante!

UMA ESPOSA VENDO O MARIDO CAIR AGONISANTE, ALLUCINADA ENVENENOU A FILHINHA E SUICIDOU-SE EM SEGUIDA

Doloroso foi o drama que se desenrolou na cidade de Barreto, no Estado de S. Paulo.

A emoção causada é destas que se não póde descrever, tal a sua brutalidade.

Foi uma esposa querida, mãe amantissima, que vendo o companheiro cair inanimado, não resistindo ao quadro que assistira, num momento de desvario, no auge do desespero, não contendo a dôr do golpe que recebera allucinada, envenenou a filhinha de tenra edade que trazia ao collo e em seguida suicidou-se.

EXTINGUINDO UM FORMIGUEIRO

Proprietario de uma pequena fazenda na cidade de Barreto, no Estado de S. Paulo, o fazendeiro Jeronymo Alves Garcia, administrando os trabalhos da mesma procurava empregar a sua actividade em pequenos trabalhos.

Casado, não ha muito, por vezes, o fazendeiro tinha a acompanhal-o a esposa.

Esta, sempre, que partia ao encontro do esposo querido fazia-se acompanhar de uma filhinha, ainda de tenra edade que levava no collo.

Ha dias, o fazendeiro, resolvera extinguir um formigueiro.

Tudo preparado, elle esperava uma occasião propicia para iniciar os trabalhos.

Estes foram marcados para o dia de ante-hontem.

Sabendo, que o esposo em pessoa era quem ia dar combate aos insectos que vinham destruindo as plantações, a esposa querida resolveu acompanhal-o e assim aconteceu.

O sr. Jeronymo Alves Garcia, munido dos galões com formicida, partiu para o ponto, onde estava situado o formigueiro.

Os trabalhos foram iniciados e correram sem maiores novidades, quando em dado momento, o fazendeiro, intoxicado pelos gazes da formicida caiu agonisante para morrer em seguida.

NO DELIRIO DA EMOÇÃO

A esposa tendo a filhinha ao collo, sorridente acompanhava os trabalhos do esposo.

Vendo-o cair, desfallecido, transida de dôr, deixou por momentos a filhinha e correu a soccorrer o companheiro.

Abraçando-se a elle, gritando-lhe pelo nome, a pobre senhora procurava reanimal-o.

O esposo, inerte, não attendia aos rogos da esposa.

Esta, allucinada não cessava de gritar.

Abraçada a elle, viu-o expirar e no delirio da emoção soffrida, a inditosa senhora, num momento de desvario, tomou lentamente a filhinha ao collo e apanhando grande porção de formicida, fez a innocente ingerir grande dóse.

A menina, ingerindo o veneno entrou a contorcer-se em dores horriveis.

A pobre mãe, como uma louca, desgrenhada, chorando, soltando imprecações, levou aos labios o conteudo de uma lata de formicida e fartou-se de ingerir o terrivel veneno.

Os effeitos deste não tardaram e a pobre senhora caiu ao sólo, agonizante.

O quadro doloroso teve por scenario a floresta, sem nenhuma testemunha.

Momentos depois, junto ao formigueiro jaziam os tres cadaveres.

Horas, depois, o emocionante quadro foi descoberto.

Avisadas as autoridades policiaes do local, estas tomaram as providencias que o caso exigia, sendo os tres cadaveres removidos para o cemiterio local.

Publicidade brasileira no estrangeiro

Vão apparecendo, cada vez mais, na imprensa estrangeira, noticias sobre o Brasil, divulgadas lá fóra pelo boletim semanal editado pelos serviços commerciaes do Ministerio das Relações Exteriores.

Recentes recórtes de jornaes enviados pelo consulado do Brasil em Aalborg attestam a frequencia do noticiario local sobre o nosso paiz, em notas destacadas; os jornaes "Aalbourg Amtstidente" e "Aalborg Stifstidente", de 19, 12, 13 e 14 de setembro dão disso testemunho.

O jornal "La Reforma", de Alexandria, no Egypto, reproduziu integralmente em suas columnas um dos boletins que os serviços commerciaes enviaram para as missões diplomaticas e consulados de carreira no estrangeiro, a respeito do plano de amparo ao café e da seleção racional dos typos finos.

O nosso consul naquelle porto, a quem se deve essa inserção, accentua a repercussão favoravel ao desenvolvimento das relações commerciaes entre o nosso paiz e o Egypto.

Tambem no Equador a nossa legação conseguiu interessar, nesse serviço de divulgação de noticias economicas sobre o Brasil, os jornaes "El Telegrafo", de Guayaquil, o maior diario do paiz, "El Ecuador Commercial", de Quito, patrocinado pelo Ministerio das Relações Exteriores, e as revistas de Camaras de Commercio e Agricultura e da Companhia de Intercambio e Credito, tambem de Guayaquil.

NEM MEL, NEM CABAÇA...

Qual a grande, a maxima finalidade das leis ditas "sociaes"? Promover a diffusão, cada vez maior, do conforto, do bem-estar, da felicidade, em summa, no seio de todas as classes.

O ideal seria, do ponto de vista doutrinario, que houvesse uma divisão perfeita de todas as riquezas, que se decretasse e praticasse rigorosa igualdade economica entre todas as creaturas. Mas não ha quem possa negar, de boa fé, sem recorrer a sophismas e evasivas, que uma reforma da sociedade em accordo com taes propositos se evidencia, logo, flagrantemente utopica. E' o estimulo do interesse individual que faz a prosperidade dos povos. E', por consequencia, do egoismo, muito embora pareça o contrario aos analystas levianos, aos observadores superficiaes, que fica dependendo directamente, não só o progresso collectivo, como a garantia de premio para quantos nelle collaboram.

Constitue a propriedade, tal qual a fixou o genio juridico dos romanos, um mal? Teremos, então, de reconhecer que é um mal necessario, ou em outros termos, que é o menor dos males, donde a conveniencia de sua perturbação.

Mostrar-se-ia, entretanto, a especie humana, indigna da realeza que, graças ao poder do pensamento, da imaginação, do raciocinio, ella se vem attribuindo sobre o conjunto da creação divina, si nada fosse capaz de emprehender no sentido de attenuar os multiplos inconvenientes da disparidade com que a divisão dos bens se effectua.

Podendo o homem, mediante as prodigiosas illuminações da sciencia, influir profundamente na vida dos animaes tidos em conta de inferiores, modificar-lhes as condições existenciaes, alterar-lhes tanto a physiologia como a propria anatomia, o facto de nenhum esforço de aperfeiçoamento se registrar na estructura intima da sociedade humana representaria um tremendo paradoxo, o mais desconcertante dos illogismos, algo de aberrante no scenario da natureza, todo submisso a uma lei suprema de ordem, de harmonia, de equilibrio.

A legislação de ordinario denominada social é o expediente, aliás de relativa facilidade, de que lançam mão os governantes, no seio das nações cultas, para neutralizar os effeitos da distribuição desegual da fortuna, e garantir aos menos aquinhoados a compensação que, no interesse mesmo da communidade inteira, lhes não deve faltar.

No quadro dos institutos, que visam amparar e soccorrer os desprotegidos da sorte, figuram os inspirados pelo espirito de previdencia, e cujo modelo mais trivializado é o seguro social.

Para que essa nobre e linda invenção dos idealistas attinja o seu fim, que é premunir os trabalhadores dos riscos de um futuro sombrio, causado pela invalidez eventual ou pela decrepitude, assentou-se que esses mesmos trabalhadores se privem de uma parte do seu salario, destinado a formar, juntamente com a quota das empresas industriaes e com a do Estado, os fundos necessarios ao funccionamento regular da instituição.

Sente-se logo, porém, a delicadeza do problema que dess'arte surge. Si a fixação dessa quota, como se observa no regimen da Lei de Aposentadorias e Pensões, promulgada no Brasil pelo Governo Provisorio, não é determinada com extrema prudencia, o seguro offerecido aos operarios impõe-lhes sacrificios absurdos, injustos, quasi criminosos.

Valerá, consequentemente, por uma promessa de vantagens futuras e incertas, baseada em renuncia de vantagens presentes e já conquistadas.

Envolve, assim, para o obreiro a ameaça de uma decepção que será bem definida por esta locução popular brasileira: Nem mel, nem cabaça.

USAE

Meigo

Maravilha do Seculo XX

O novo creme de Sabão espumante para a Barba Meigo, que é agradavelmente perfumado, e a sua espuma consistente, espessa multiplica-se 530 vezes, amaciando a pelle de um modo notavel.

A' venda em todas as casas de primeira ordem em todos os Estados do Brasil e na Perfumaria

KANITZ

Rua 7 de Setembro, 127 e 129.

NO FORO MILITAR

ANNULLADO O TERMO DE DESERÇÃO DO ASPIRANTE CID BARROSO — MOTIVO POR QUE UM JUIZ DEIXA DE TOMAR CONHECIMENTO DO DECRETO N. 22.017 DE 27 DE OUTUBRO DE 1932

O Conselho de Justiça da Terceira Auditoria da 1ª Circumscripção Judiciaria Militar, Exercito, resolveu, por unanimidade de votos, annullar o termo de deserção lavrado contra o aspirante a official, Cid Pinheiro Barroso, accusado nos termos do artigo 117 do Codigo Penal Militar, cujo theor da sentença é o seguinte:

"Vistos e examinados os presentes autos de processo em que é official, Cid Pinheiro Barroso, A. a J. M. e R. o aspirante a official Cid Pinheiro Barroso, accusado nos termos do artigo 117 do C. P. M. Considerando que contra o R. foi lavrado o termo de deserção de fls. 2;

considerando que, de accordo com a informação de fls. 12, o referido aspirante a official, não tendo adherido ao movimento revolucionario, ficou considerado sem effeito, pelo Governo Provisorio, o mesmo termo de deserção, pois, de de facto e de direito, o R. não commetteu o crime de deserção;

considerando tudo isto e o mais que dos autos consta, o C. J. da 3ª A. da 1ª C. J. M., resolve, por 3ª A. da 1ª C. J. M., resolve, por unanimidade de votos, annullar o termo de fls. 2 e todo o processado.

P. R. I. Rio de Janeiro, 21 de novembro de 1932. (a.) Rodolpho Lima de Vasconcellos, major presidente. Ranulpho Bocayuva Cunha, auditor. Henrique Moss de Almeida, cap. medico juiz. Joaquim Dutra de Castilho, 1º tenente juiz — Cyro Soares da Cruz, 2º tenente, juiz. Votei de accordo com os demais membros do Conselho e por achar que o chefe do Governo Provisorio, não tem competencia para tomar medidas de caracter judiciario, deixo de tomar conhecimento do decreto numero 22.017 de 27—10—32".

A ANNUNCIADA EXPEDIÇÃO DE IGLESIAS AO BRASIL

OS FINS DA IMPORTANTE MISSÃO E OS SEUS POSSIVEIS RESULTADOS

Surgiu, em Madrid, Uma Publicação Destinada a Informar o Publico

MADRID, 26 (HAVAS) — O comité encarregado de preparar a expedição Iglesias ao Amazonas, resolveu publicar um orgão mensal intitulado "Reliquias da Expedição Iglesias", de magnifica feitura technica e artistica para trazer o publico informado da marcha dos preparativos da exploração, e, mais tarde, dos resultados dos descobrimentos que serão forçosamente feitos no decurso dos tres annos que durará a permanencia de Iglesias na America do Sul e no Brasil.

O primeiro numero de revista expõe, em editorial, os fins da missão Iglesias e as incalculaveis consequencias que della advirão nesta hora de renascimento da cultura dos povos latino-americanos para maior estreitamento dos laços fraternaes que os vinculam ás antigas metropoles e para conhecimento das populações autochtonas criadoras de uma civilização que causou espanto aos nossos maiores.

Fundação da Associação Central Nippon-Brasileira, em Tokio

Foi fundada em Tokio, a "Associação Central Nippon-Brasileira", que se propõe a manter, cultivar e desenvolver as relações de cordialidade entre os dois paizes e incentivar o intercambio intellectual nippon-brasileiro.

Trata-se da decima primeira dessas sociedades, existentes em Tokio, mas, dentre todas, é a de maior vulto, quer pelo numero de seus associados, quer pelo prestigio das figuras que compõem o seu Conselho Director, todas influentes na politica, na cultura, no mundo social e economico do paiz.

O presidente, effectivo, é o Marquez Hachisuga, antigo vice-presidente da Camara dos Pares, e o vice-presidente é o marquez de Tokugawa, membro dessa Camara, que visitou, ha pouco o Brasil.

O embaixador do Brasil em Tokio foi proclamado presidente honorario.

O Conselho de Honra compõe-se dos srs. Visconde de Saito, primeiro ministro; conde Uchida, ministro dos negocios estrangeiros; conde de Makino, ministro da casa imperial; dr. Ikki, do conselho privado de S. M. o Imperador; e barão de Shidehara, antigo ministro dos negocios estrangeiros.

A inauguração da nova sociedade será na proxima terça-feira, havendo então um almoço, que se realizará na residencia do sub-secretario dos negocios estrangeiros, com a presença do embaixador do Brasil.

Para Concertar as Finanças Argentinas

Foram Contratados os Serviços de Sir Otto Niemeyer

BUENOS AIRES, 26 — (Havas — O governo argentino acaba de contratar os serviços do perito financeiro britannico Sir Otto Niemeyer.

VIDA MUNDANA

SEMANA MARAVILHOSA!

Há muito não assistiamos a uma semana de tão grande encanto mundano como a que passou. Tivemos festas maravilhosas, que deixaram recordações inesqueciveis.

No Automovel Club vimos a "Hora de Arte", organizada pelo comité de Imprensa, que foi um esplendido successo.

O Botafogo realizou a reunião artistica que monopolizou toda a gente "chic" do Rio.

E no Municipal houve os dois espectaculos de arte, que empolgaram a nossa alta elegancia: — a demonstração de bailados classicos das alumnas de Maria Olenewa e a exhibição da IX Symphonia de Beethoven.

Esta obra prima da arte musical é de interpretação difficilima requerendo vocalização, potencial sonóro, resistencia e riqueza de timbres de conjunto, perfeita segurança de notas centraes do baixo e contralto, e tessitura agudissima do tenor.

Do que foi a execução da symphonia, nada será preciso repetir agora.

A ovação da culta platéa carioca feita ao regente Francisco Braga, á orchestra, aos córos e aos solistas, constituiu um verdadeiro delirio (é o termo), valendo pela maior das consagrações. Não será exaggero affirmar-se que esse acontecimento musical foi o mais grandioso que já se registrou no Brasil.

A "sala" do Municipal esteve repleta de um mundo elegante, composto dos expoentes dos meios artisticos, intellectuaes e sociaes da metropole.

Hontem, fechando a semana com "chave de ouro", Eros Volusia, essa grande espiritualizadora de rythmos, mostrou a uma assistencia selecta as suas ultimas creações.

A' festa do Studio Eros Volusia compareceram e a ella deram o concurso de sua arte Ilka Labarthe, Hyldeth Tavilla, Jorge Murad, Milton Leon, Tito de Padua, Tasso da Silveira e Viriato Corrêa.

Semana maravilhosa!

LETRAS E ARTES

Apparecerá, na segunda quinzena de janeiro, um volume de poemas proletarios de Zolachio Diniz — "Em marcha".

—— Christovão de Camargo vae publicar, breve, um novo livro — "Contos impossiveis".

—— "A fragata Nictheroy", a notavel obra de Théo-Filho, continúa obtendo grande exito de livraria.

ANNIVERSARIOS

Fazem annos, hoje:

As senhorinhas — Regina Coelho Rodrigues, Elvira da Rocha Miranda e Evangelina Tasso Fragoso.

As senhoras — Embaixatriz Regis de Oliveira e dra. Hermenzinda Vasconcellos.

Os senhores — Drs. Pedro Autran e José Gomes de Souza; os coroneis Silva Fontes e Suckow Joppert; o major João da Costa Velho, conego Olympio de Mello, drs. Alfredo Neves e Bernardo Jamplieiro.

TENENTE MARIO GOMES — A ephemeride de hoje, assignala o dia natalicio do tenente reformado da Brigada Policial, Mario Gomes, elemento dos mais acatados e distinctos daquella sympathica e conceituada corporação militar.

Tenente Mario Gomes

O anniversariante receberá hoje de seus innumeros amigos e collegas multas felicitações e abraços.

—— Fazem annos, amanhã:

As senhorinhas — Dagmar Telles Gonzaga, Stella Ferreira Pereira e Dulce de Siqueira.

As senhoras — Fortunato de Brito, Alzira de Magalhães Bastos e Lavinia Bento Ribeiro.

Os senhores — Drs. Mauricio Leitão da Cunha, Mourão dos Santos e Oséas Caldas, e o capitão Herculano Julio dos Reis Lima.

NASCIMENTOS

Acha-se enrequecido o lar do casal Arthur Barreto Caldas-D. Honorina Gomes Caldas, com o nascimento de uma interessante menina que, na pia baptismal, receberá o nome de Maria Maura.

BAPTISADOS

Será levado, hoje, á pia baptismal, na egreja de N. S. da Apparecida, no Meyer, o menino Renato, filho do sr. Octavio Ribeiro e de sua esposa, d. Celina Ribeiro.

JANTAR-DANSANTE

O Botafogo F. Club realiza, hoje, um jantar-dansante com a participação de esplendida orchestra.

A reunião terá inicio ás 21 horas.

CEIA DANSANTE

O Tijuca Tennis Club levará a effeito, hoje, no Gymnasio seu annunciado chá-dansante.

As dansas terão inicio ás 18 horas, prolongando-se até ás 22 horas.

BOMBOM-DANSANTE

Na séde do America F. C. haverá, hoje, uma linda festa: o bonbon-dansante, promovido em beneficio das instituições de amparo mantidas pelo Circulo de Paes e professores da Escola Argentina.

As dansas terão inicio ás 17 horas, ao som de uma "jazz".

BODAS DE PRATA

O dr. Henrique Cesar de Oliveira Costa, professor do Collegio Pedro II e da Escola Polytechnica, e sua esposa, d. Martha Kopal Costa, festejam, amanhã, suas bodas de prata.

Os discipulos e amigos do casal, commemorando essa data, mandam rezar missa em acção de graças, ás 10 horas, na egreja de São João Baptista da Lagôa, á rua Voluntarios da Patria.

CONFERENCIAS

"O DIREITO DO TRABALHO" — De accordo com os estatutos sociaes, a Associação dos Escreventes da Justiça no Districto Federal, fará realizar no proximo dia 1º de dezembro, ás 20 1|2 horas, em sua séde social á rua da Quitanda n. 96, 1º and., a conferencia do illustre jurista dr. Pontes de Miranda que dessertará sobre o thema: "O Direito do Trabalho". Para essa conferencia que será publica, não haverá convites especiaes.

RECITAES

Heloysa Mastrangioli, a festejada artista que todo o Rio admira com vivo enthusiasmo, transferiu o seu recital annunciado para 28 do corrente. Sómente no proximo dia 2 de dezembro a illustre cantora realizará o concerto que toda a sociedade da metropole aguarda com justificada ansiedade.

Essa linda festa de arte constituirá um acontecimento de larga repercussão na cidade, a ella devendo comparecer todo o nosso alto mundanismo.

EM ACÇÃO DE GRAÇAS

Commemorando a passagem do jubileu profissional do dr. Zeferino de Faria, será rezada, terça-feira proxima, ás 10 horas, na egreja da Candelaria, missa mandada celebrar pelos auxiliares de escriptorio e funccionarios do Conselho de Assistencia e Protecção aos Menores, de onde o homenageado é chefe. Será officiante o conego dr. Henrique de Magalhães.

VIAJANTES

CORONEL AGUIAR FILHO — A bordo do paquete "Zeelandia" regressou, hontem, do Rio Grande do Sul, o coronel Augusto Manoel de Aguiar Filho, director do Laboratorio Chimico Militar.

O coronel Aguiar Filho, que fôra ao Sul buscar uma pessoa de sua familia, teve um desembarque muito concorrido, vendo-se no cáes numerosos officiaes do Exercito, funccionarios civis daquelle estabelecimento e outros amigos do distincto militar. A' sra. Aguiar Filho foram offertadas lindas flores.

ENFERMOS

Na Cruz Vermelha Brasileira submetteu-se á melindrosa intervenção cirurgica o joven Ivo Durval da Costa Guimarães, filho do casal Alvaro Durval da Costa Guimarães e d. Armanda Ramos de Azevedo.

A operação foi praticada pelos drs. José Durval da Costa Guimarães e Jarbas Ramos de Azevedo, tendo corrido muito bem.

LUTO

FALLECIMENTOS

Após prolongados padecimentos, falleceu, hontem, ás ultimas horas da tarde, em sua residencia, á rua S. João Baptista n. 84, Botafogo, o sr. Henrique Conceição, antigo profissional do volante.

Deixa viuva a sra. d. Anna Menezes Conceição e seis filhos menores.

MISSAS

No altar de Nossa Senhora das Victorias, na egreja de S. F. de Paula, será rezada, amanhã, ás 8 1|2 horas, missa de setimo dia, por alma da sra. Amelia Ferreira, progenitora das professoras Ezilda Ferreira de Souza, Adelaide Ferreira de Castro e Julieta Ferreira de Medeiros, e sogra dos drs Aldarico de Souza e Cicero de Castro Rosas.

Optica Moderna
Casa especial de oculos e pince-nez
ARTHUR JACINTHO RODRIGUES
47 — RUA SETE DE SETEMBRO — 47

ELEGANCIA

Especial para o DIARIO CARIOCA, por Mme. CARVALHO, Directora do "Lyceu Imperio"

O espirito feminino é essencialmente analytico. Por isso, arrastados, ás vezes, pelas nossas inclinações naturaes, nos perdemos em detalhes de somenos importancia, sacrificando o nosso conjunto esthetico. Em arte, devemos nos abster de grande dose da nossa faculdade analytica, procurando synthetisar, num golpe de vista, a harmonia de linhas. Geralmente, nós, mulheres, a despeito de nossa grande perspicacia, deixamo-nos suggestionar por uma originalidade da moda, que nem sempre é o feitio adequado á nossa silhueta. E' preciso que ponhamos o nosso senso artistico e o nosso criterio, na escolha cuidadosa de modelos que nos façam graciosas, disfarçando-nos as imperfeições.

Assim, as mulheres de opulencia physica, devem preferir os feitios verticaes, de linhas simples, evitando as cores vivas, os estampados de grandes desenhos, os tecidos leves, as echarpes, as mangas "bouffants" etc. Emquanto as de silhueta delgada têm mais amplos os limites da moda.

Aqui ficam conselhos que a leitora elegante não póde desprezar.

MODLEO 1 — Vestido em crepe romano beige queimado. Um laço da blusa, numa combinação de marron e beige obedece o feitio de um grande laço embutido. Se a preferencia da nossa leitora recair sobre o vestido encarnado, agora em voga, poderá executar este modelo nesta côr, escolhendo o preto e o branco para a fantasia do laço.

MODELO 2 — Vestido "sport", em "sinelic" branco, de linhas muito simples, bordado em pequenos rectangulos superpostos, de linha de seda preta, vermelha e branca. Echarpe condizente com o bordado, em 3 cores de sinelic.

O chapéozinho que acompanha esta toilette, deve ser um gracioso "cloche" estylisado, de backu' preto.

Que linda melodiosa recepção —
no PHILIPS que m|vizinho comprou
Sem Fiador — Em Prestação —
na CASA SASS á Rua S. Pedro —
Viva o RADIO — A Evolução —
Peçam hoje uma demonstração —
As valvulas entoam melodia —
Comprando-as esperem,economia—
A CASA SASS que vende mais barato —
E' á R. S. Pedro 242 — E' facto — !

Radios, Discos e Victrolas a longo prazo
A MELODIA
R. GONÇALVES DIAS, 40

A ELEGANTE VESPERAL DE ARTE DE HONTEM NO THEATRO CASINO, PROMOVIDA PELA E. PADUA SOARES

Um interessante aspecto tomado na piscina da Escola Padua Soares

Foi encantadora a festa de hontem que realizou a Escola Padua Salles no Theatro Casino.

A segunda vesperal de arte foi uma demonstração do progresso de seus alumnos, aos quees sabe dar cunho de arte especial, nada parecido com o que ordinaria- parecido com o que ordinariamente se chama de "uma festa escolar".

O espectaculo constou de uma parte infantil, a qual não faltou gosto e interesse educacional; a segunda parte, organizada com capricho, constou de declamações, dizendo os alumnos coisas interessantes, de fino gosto.

As dansas classicas foram interpretadas elegantemente em seus verdadeiros rythmos.

Teve assim retumbante successo a vesperal de arte que reuniu na platéa do Casino o que ha de mais fino em nossa alta sociedade.

Theatro

Ha um numero sem conta de gargalhadas em "Banana Real"

A nova revista de Jardel Jercolis e Luiz Iglezias, no theatro Carlos Gomes, vae fazer uma carreira de agrado singular.

E' que é uma representação privilegiada, pelo que de bonito e engraçado ella nos apresenta no decorrer dos seus 21 quadros contidos pelos seus dois actos movimentados e espirituosos que a "Companhia de Grandes Espectaculos Modernos" vem interpretando com agrado e muitos applausos.

O seu quartetto comico: — Pinto Filho, Oscarito, Barbosa e Henrique Chaves — se desdobra e se multiplica, coadjuvado por Carlitos Lopes que, com o segundo, tem um quadro "Pantomima", em que o espectador mais sizudo não póde reter as gargalhadas.

No decorrer de "Bana Real", os frouxos de riso se succedem, numa parada de graças e pilherias.

E' assim que podemos citar: "Tem calma, "Polydóra", "O Homem-mosca", "Viuvinha que vem de Belém", "O Tombo de Belzebuth", "Sua Excellencia, o empregado", "Vamos matar o leitão", isso sem contar as patuscadas de Oscarito Brennier, no numero de grand-guignol "Caveau des inocents".

Um numero sensacional amanhã no Eldorado

Sensacional não é bem o adjectivo capaz de qualificar a attracção que estreará amanhã no palco do Eldorado.

Seria preciso algo mais forte, mais vehemente para dizer do valor dos Yumazetti, os formidaveis acrobatas que o publico vae amanhã admirar naquelle cine theatro.

Habilissimos no seu genero, esses quatro artistas executam os mais

Gloria Reis

arrepiantes saltos mortaes, num succeder ininterrupto de modo a trazer em continuo alvoroço os nervos do espectador.

Sobre o sólo, do alto de um trampolim, sobre uma bascula (especie de gangorra), os Yumazetti dão os seus saltos incriveis com o risco de atravessarem as fronteiras do outro mundo, por um passo em falso, um centimetro a mais um segundo a menos.

Elementos de valor no recital de Lely Morel

A festa de 3 de dezembro proximo, em vesperal ás 4 horas, no theatro João Caetano, vae ter certamente um cunho de alta distincção e a nossa sociedade estará ali representada pelo que tem de mais chic.

O programma é um monumento de arte e terá a collaboração de Carmen Miranda, Laura Suarez, Luett, Ger, Irmãos Tapajoz, Gastão Formenti, Trio T. B. P., sem contar as interpretações que vão ser feitas pela "embaixatriz do tango", Lely Morel que apresentará seis primeiras audições.

A festa será dirigida pelo "speaker discricionario" Bento Gonçalves que promette muito boas "piadas".

A grande orchestra de Kosarin e seus 14 almirantes, com Alda Verona, fará as delicias dos espectadores tocando nos intervallos.

Para que as creanças cariocas se divirtam

AS MATINE'ES DE HOJE NA CASA DO CABOCLO

Quando chega o domingo e a garotada, depois de ter passado a semana inteira em casa, sente necessidade de se divertir, todos os olhos se voltam para a "Casa do Caboclo".

Onde levar uma criança para que ella se divirta? A' um cinema? Os films andam por ahi — quasi todos elles — trazendo a observação severa da Commissão de Censura: improprio para menores.

Aos theatros? Mas se tambem os theatros — na sua quasi totalidade — não parecem preparados para que os vejam as crianças...

A Casa do Caboclo dará, hoje, duas grandes "matinées" — como aliás todos os domingos — durante as quaes será levada á scena a revista d ecostumes sertanejos "Gente de Fóra", na qual todos os elementos da casa da canção nacional — Vana Calazans, Cenira de Aragão, Dercy Gonçalves, Jararaca, Ratinho, João Lino e Eugenio Paschoal á frente de todos — têm papeis de tão grande valor.

Uma nova companhia Brasileira

Escrevem-nos da Sociedade Brasileira de Autores Theatraes.

"A respeito de uma noticia já publica, de que a S. B. A. T., e o seu presidente teriam qualquer ligação com uma companhia de theatro musicado, que está sendo organizada pelos conhecidos empresarios vimos declarar a bem da verdade, que nem o sr. Abadie Faria osa, nem esta Sociedade participam da nova empresa.

Apenas a Sbat, como o seu presidente, vêem com sympathia a alludida organização, como todo e qualquer emprendimento que vise a divulgação da producção theatral brasileira."

A ultima matinée de "De vento em pôpa!, hoje, no Recreio

Elza Cabral, novel actriz que interpreta nas revistas do Recreio, o samba. Tanto viu Aracy de perto que acabou sambando tambem. E não faz feio a Elzinha

A "matinée" de hoje, no Recreio, promette ser — e será, de certo, — concorridissima.

Figurará no programma a alegre revista "De vento em pôpa!", de Velho Sobrinho, Mario Belmonte e Gastão Penalva, com todas as suas inexcediveis attracções: a graça que não se confunde, a musica, que é deliciosa e o desempenho que satisfaz aos mais exigentes.

Alda Garrido dá vida a todos os papeis de que se encarrega, sendo apreciadissima na criadinha que toma o logar da patrôa.

Vicente Celestino continua bisando todas as noites, nas duas sessões, as canções "Cabocla serrana", de Candido das Neves e "Maria", de Ary Barroso.

Valery e Nemanoff dansam com o "charme" do costume.

Além destes apparecem de "De vento em pôpa!" Nino Nello, J. Figueiredo, Adolpho Sampaio, Ary Vianna, Gervasio Guimarães, Americo Garrido, Oscar Cardona, Tulio Berti, Palmyra Silva, Lucilia, Jercolis, Leonor Pinto, Dalva Costa, Carmen Novarro, Elvi Dorli e Elza Cabral.

Hoje, ultimo domingo, repete-se á noite, ás 8 1|4 e 10 1|4 "De vento em pôpa!", e de amanhã até quinta-feira dar-se-ão as ultimas representações.

Na sexta-feira, 2 de dezembro, subirá á scena em primeiras representações a revista de Luiz Rocha e David Carlos, "Vida Nova", cujos ensaios já, se encontram adeantadissimos.

A quantidade de publico que tem ido a "Casa da "Mãe Joanna"

Joracy! Um pedaço do Brasil nos espectaculos parisienses do "Moinho Vermelho". Foi a novidade e o presente que os moinhos nos deram... A revista ganhou, sem duvida, uma actrizinha brasileira das melhores que andam por ahi

Os applaudidos escriptores que se escondem sob o nome de "O magro e o Gordo" venceram mais uma vez, no "Moinho Vermelho".

Milhares de pessoas tem ido ver "Casa da Mãe Joanna" que é uma revista interessante, alegre, brejeira e bem feita.

Em nada fica a dever ás suas duas irmãs, "Amorzinho" e "Tira... Vira...".

"Casa da Mãe Joanna" foi feliz até nos numeros de variedades, que na mesma estrearam.

Numeros que alcançaram todos exito ruidoso, á começar pelos notabilissimos cyclistas Los Colombette, que, são, incontestavelmente, os melhores que o Rio tem visto.

A bailarina arabe Zulaina, apresenta nesta peça um numero de Nu' Artistico capaz de fazer perder a cabeça á qualquer mortal.

Outro numero interessante é o da bailarina Vilma, que impressiona pelo mysticismo de seus bailados exoticos.

"Mascotte" com os requebros e meios de seus sambas estonteantes tambem consegue trazer os frequentadores de "Moinho Vermelho" num cortado.

Margarita Del Castillo, a suggestiva e fascinante coupletista brejeira, de peça para peça se torna mais querida e desejada do publico.

Os seus numeros são cantados, duas, tres, quatro e cinco vezes.

O commentario da noite

Quando o Antonio de Souza communicou ao Empresario Antonio Neves, que a proxima revista do Recreio é do pharmaceutico David Carlos o velho e pratico autor do "Bagé", commentou assim:

— Não seria melhor chamar logo um medico?...

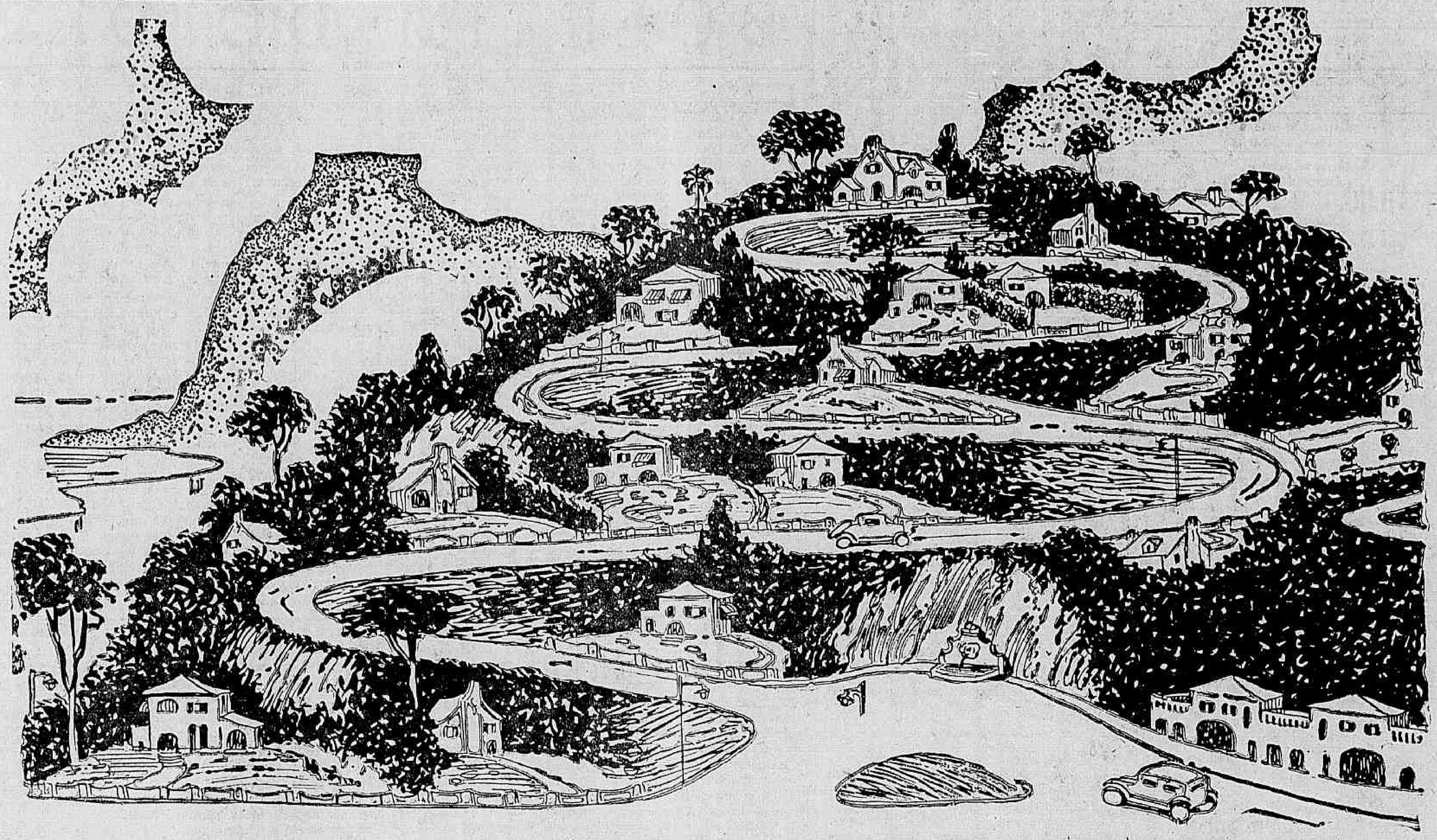

GAVELANDIA

TODOS CONHECEM O EXEMPLO DE VALORIZAÇÃO VERTIGINOSA DE COPACABANA. E' CORRENTE A EXPRESSÃO:

"SE MEU PAE TIVESSE EMPREGADO AQUI ALGUNS CONTOS, HOJE SERIAMOS MILLIONARIOS"

NÃO DEIXE O FUTURO DE SUA FILHA AO SABOR DE UM DESTINO IGNORADO E CRUEL.

PAPA' NOEL GARANTE, COM A SUA FIANÇA PESSOAL, QUE,

O MELHOR PRESENTE DE NATAL

E' UM TERRENO NA FORMOSA CIDADE JARDIM

Gavelandia

UMA MARAVILHOSA CONCEPÇÃO URBANISTICA, LANÇADA POR GENTE DE GOSTO, NUM SCENARIO UNICO DA NATUREZA : RECONCAVO DA GAVEA.

NO'S QUEREMOS CONTRIBUIR PARA O PRESENTE DE NATAL DE SUA FILHA. FAZEMOS CONDIÇÕES ESPECIAES DURANTE DEZEMBRO, VENDENDO LOTES DE CONSTRUCÇÃO A PREÇOS EXCEPCIONALISSIMOS.

Consulte a Directoria da

Land Investment Trust S|A

E PEÇA PROSPECTOS ILLUSTRADOS

ESCRIPTORIO: — RUA DOS OURIVES 52-1.°, TEL. 3-0669

DIARIO CARIOCA

Redacção, administração e officinas
PRAÇA TIRADENTES, 77

Director-Redactor-Chefe
HORACIO DE CARVALHO JUNIOR

Director-Thesoureiro
J. B. MARTINS GUIMARAES

Redactor-Secretario
DANTON JOBIN

EXPEDIENTE:

Endereço telegraphico: DIARIO CARIOCA
Telephones: — Direcção: 2-3018; Administração: 2-3023; Redacção: 2-1559; Officinas: 2-0824.

ASSIGNATURAS:

Para o Brasil:		Para o exterior:	
Anno	40$000	Anno	70$000
Semestre	25$000	Semestre	40$000

VENDA AVULSA: Capital 00 réis — Interior 200 réis

São cobradores autorizados os srs. Lourenço Amaral e J. T. de Carvalho.

SUCCURSAL EM S. PAULO:

Director: José Armando Affonseca — Rua João Briccola, 10-2º and. — Tel.: 2-6398.

CORRESPONDENCIA:

Toda a correspondencia com valores ou sobre assumptos que entendam com assignaturas, remessas do jornal, publicidade retribuida e outros de interesse da administração, deve ser dirigida ao gerente do DIARIO CARIOCA.

O Director-Presidente da S. A. DIARIO CARIOCA estará diariamente neste jornal das 14 ás 16 e das 22 ás 24 horas, e o Director-Thesoureiro das 9 1|2 ás 12 hs. e das 16 ás 18 1|2 horas.

Defendam-se, buscando o allivio nos costumes de linho, tussor, palm-beach e casemiras leves, que a

A EXPOSIÇÃO

vende desde 65$000

a credito pelo victorioso systema "CREDIARIO"

Av. Rio Branco - esq. S. José

PROPAGANDA ESTADUAL

A O QUE informa um telegramma de Manaus, a Associação Commercial do Amazonas resolveu fazer a propaganda dos productos do Estado no Sul do paiz e no estrangeiro, tendo, para isso, assentado um plano, que reputa efficiente.

Optima idéa, sem duvida. Se as demais Associações Commerciaes dos Estados, auxiliadas efficazmente pelos governos locaes, como seria justo, imitassem a do Amazonas, ninguem seria capaz de pôr em duvida os fecundos resultados de semelhante iniciativa.

A excursão turistica do "Almirante Jaceguay", a cujo bordo seguiram em visita ao Norte diversos capitalistas e industriaes, mostrou que as possibilidades economicas dessa região do paiz são, em maxima parte, ignoradas no Sul.

Ora, no Sul é que, principalmente, se acham os mercados de consumo de grande numero de materias primas que o Norte, muito em particular a Amazonia, póde fornecer.

O caso da uacima, a optima fibra paráense com que a industria paulista de aniagens trata de substituir a juta, é um caso muito expressivo.

Não agora, mas já de ha muito poderia S. Paulo abastecer-se de uacima, se a revelação das propriedades da fibra tivesse sido feita a mais tempo.

A industria nacional localizada no Sul consome e importa materias primas estrangeiras que pódem perfeitamente ceder o logar ás nossas, abundantes no Norte.

Deve-se desde logo citar o caso da madreperola, muito utilizada no fabrico de botões. Um dos industriaes que viajaram no "Almirante Jaceguay" mostrou-se pasmo ao verificar que esse artigo existe na Amazonia. No entanto, os industriaes do Sul o importam do Japão...

Muitos outros casos analogos pódem ser mencionados, para confirmar o acerto da idéa de ser feita aqui no Rio a propaganda economica do Amazonas, seguida, se possivel — e devia ser possivel — da de outros Estados septentrionaes, e mesmo centraes, como Matto Grosso e Goyaz, reservatorios inesgotaveis de material a industrializar.

A iniciativa poderia tender para uma realização mais larga e, assim, mais util. Se esses Estados se concertassem para manter aqui, em conjunto, uma exposição permanente de seus productos, especialmente materias primas?

Cremos que um certamen de tal natureza e em taes proporções, com escriptorios de informação e venda, havia de forçosamente resultar benefico para a prosperidade economica de cada um.

O systema do isolamento e da ignorancia, prevalecente agora, é que é, em absoluto esteril, negativo, contra-indicado. A hora é do preconicio intenso, da propaganda ruidosa, da caça ao cliente. Já se foi o tempo em que o cliente precisava de sair no encalço do productor. Essas velhas noções commerciaes do commodismo e do retraimento passaram para o dominio da rotina. São archaicas e contraproducentes.

Agitem-se, pois, as Associações Commerciaes dos Estados, seguindo o exemplo dynamico que declara querer evidenciar a Associação Commercial do Amazonas.

Movam-se e procurem attrair a ajuda dos governos locaes, que têm interesse, senão dever, em questões intimamente vinculadas á prosperidade das circumscripções que administram.

A propaganda estadual feita com intelligencia e sendo realista, sem literatura e utopia, baseada em realidades tangiveis e objectivos inquestionaveis, póde produzir incalculaveis beneficios para o desenvolvimento, a riqueza, o prestigio das unidades federadas até hoje estagnadas no progresso.

O TEMPO

Districto Federal e Nictheroy — Tempo: instavel com chuvas e trovoadas passando a bom com nebulosidade. Temperatura: estavel. Ventos: variaveis sujeitos a rajadas.

Estado do Rio de Janeiro — Tempo: instavel com chuvas e trovoadas passando a bom com nebulosidade. Temperatura: estavel.

Estados do Sul — Tempo: instavel até Santa Catharina e perturbar-se-á no Rio Grande; chuvas e trovoadas. Temperatura: em ascensão. Ventos: de norte a leste até Santa Catharina e do quadrante norte no Rio Grande. Rajadas frescas.

Trajecto Rodoviario Rio-São Paulo — Tempo: instavel com chuvas e trovoadas passando a bom com nebulosidade no Estado do Rio e instavel com chuvas e trovoadas no Estado de São Paulo. Temperatura: estavel. Ventos: variaveis com rajadas.

FALSIFICADORES

O MOMENTO que vamos vivendo, além de outras deploraveis perversões, estáse notabilizando pelos peculatos de sensação e pelas falsificações audaciosas. Os grandes e pequenos desfalques tornam-se epidemicos. Consta que sóbe a 20.000 contos o rombo na Caixa Economica de S. Paulo. O DIARIO CARIOCA acaba de denunciar analogo crime na Casa da Moeda. Sommem-se taes proezas ao que succedeu no Thesouro Nacional, na thesouraria da Prefeitura carioca, no Rio Grande do Sul, etc., e vêr-se-á que o peculato vae florescendo.

Entendem os falsificadores que seria humilhante ficarem em plano inferior aos peculatarios. Por isso, descobriu-se ha pouco um estrangeiro que fabricava linguiça no quarto sordido em que dormia; depois, outro estrangeiro que fabricava bebidas espirituosas com essencias suspeitas, numa rua de Botafogo; recentemente, no Caminho do Mar, em São Paulo, ainda dois estrangeiros que falsificavam azeite de oliva em larga escala, e, finalmente, agora um nacional perito na falsificação de remedios, em S. Christovão.

Deve-se notar que todas essas descobertas foram feitas "fortuitamente"; d'onde se conclue que, sem o deus Acaso, os industriosos moambeiros estariam ainda tranquilla e rendosamente intoxicando o povo.

A razão dessa abundancia de falsificadores deriva, ao nosso vêr, principalmente, da benignidade da lei repressiva. E' verdade que o actual governo aggravou a penalidade, mas, ainda assim, ella dá margem á fuga e impunidade dos culpados.

O falsificador, maximé o de generos alimenticios e de remedios, é um scelerado perigosissimo. Depois da tuberculose, a causa mortis mais avantajada, no Rio, é a resultante de doenças do apparelho digestivo. E não ha duvida que para esses obitos a contribuição dos generos falsificados deve ser consideravel.

A certos respeitos, pois, o falsificador é um assassino, com esta differença, porém: não mata um ou dois individuos, mas muita gente.

IMAGINAÇÃO

U M RECENTE discurso de paranympho, mostrou-se o sr. Afranio Peixoto assás pessimista em relação á maneira com que se processa a nossa evolução de povo. Em todas as manifestações da vida nacional, nós nos despimos de todas as nossas possiveis caracteristicas, para copiar e mal assimilar as alheias.

Em politica, em economia, em arte, em literatura, em costumes, copiamos sempre, e desastradamente. Tal, em synthese, a conclusão a que chega o illustre academico.

Em muitos pontos da sua objurgatoria poderiamos offerecer-lhe contestação, que suppomos bem fundada, apoiando-nos em suas asseverações, por vezes contradictorias.

Não é esse, porém, o designio destas linhas. Queremos apenas notar que, na opinião do sr. Afranio Peixoto, somos assim incorrigivelmente baldos de originalidade, se nos revelamos incapazes para criar alguma coisa que nos revele, nos traduza, nos represente, é isso devido a não termos imaginação.

A imaginação é, assim, uma energia criadora, criadora de titulos, aptidões, qualidades, valores. Não a temos, e dahi os nossos erros graves, nosso atrazo irremovido, recalcitrante.

Ora, precisamente do que muita gente, mas muita, e bôa, accusa o brasileiro, é de ser excessivamente imaginoso. Não ha talvez, no mundo inteiro, terra onde o numero de inventores e descobridores seja mais exuberante, onde os que concebem idéas grandiosas, planos redemptores, formulas miraculosas, programmas fantasticos, sejam em porção maior.

Tudo isso, se não nos enganamos, é imaginação, e delirante. No entanto, somos tudo aquillo que o sr. Afranio Peixoto arrola no seu pessimismo, e ainda alguma coisa mais...

Que vale, então, "essa" imaginação? Salvo se outra existe. Ignoramol-a, porém.

BOLETIM DO DIA

ADOLPHO BERGAMINI

E M ENTREVISTA de hontem o ministro da Justiça considera manifestamente insufficiente o tempo que resta para as eleições constituintes se realizarem a 3 de maio vindouro. E, como era de prevêr, faz correr á conta do levante de S. Paulo a culpa da perda de tres mezes, com inteiro desaproveitamento para os trabalhos eleitoraes. Posta essa entrevista em frente á ordem do dia do general Mariante emergirão outras considerações, sem grande esforço, resaltando que os effeitos pódem estar sendo confundidos com a causa.

Decretado o Codigo Eleitoral a 24 de fevereiro (e sabe Deus quanto custou a vir esse Codigo) em maio e ainda em julho havia tribunaes regionaes não organizados por falta de nomeação dos membros da escolha do governo. O do Maranhão, por exemplo, só foi constituido em setembro. Retardadas as installações, não havia pessoal nem material em nenhum delles.

O decreto nomeando a commissão elaboradora do ante-projecto de Constituição, só veiu publicado a 13 de julho. E foi uma nomeação de emergencia, pois ultimamente soffreu modificações radicaes. Tudo bem ponderado verificar-se-á que, durante esses tres mezes de revolução constitucionalista, foi que, exactamente, a idéa conquistou o terreno que lhe era hostil. Foram facilitadas certas providencias que até então caminhavam a passo de kagado. O Superior Tribunal poude desenvolver mais a sua obra silenciosa, mas efficiente.

Leia-se a collecção do "Boletim Eleitoral" e notar-se-á que, nesse periodo, não se perdeu um minuto. Votaram-se os Regimentos, as instrucções, organizaram-se os cartorios, foram estudados os planos de divisão dos Estados em zonas. Corrigidos esses planos, mereceram approvação. Uniformizou-se o serviço. A interpretação da nova lei foi sendo realizada por meio de consultas que dirimiam as duvidas. Os recursos interpostos pelos interessados foram decididos com sabedoria e justiça. O Tribunal, em summa, infundiu nas varias circumscripções do paiz a necessaria confiança, levando a toda parte a esperança de que o problema começava a ser tratado a sério e patrioticamente. Sim, porque até então ninguem acreditava que o problema fosse collocado no caminho da execução. Suppunha-se que elle visasse "entreter a opinião publica".

Nas camadas populares ainda não foi levantado o animo. Não o foi, por falta de debate livre. Fala-se tanto em "realidade brasileira", sem se olhar para ella, sem se abrir um mappa do Brasil, sem vel-o na sua extensão territorial escassa de meios de transportes e de communicações; sem se attender a psychologia do nosso povo, notadamente do povo do interior, que precisa de ser orientado e estimulado pela palavra e pela acção dos seus chefes, daquelles que lhe grangearam a sympathia ou a confiança, dos que soffreram com elle ou com elle pelejaram em prélios e lutas incruentas. E estes não dispõem de liberdade de movimentos. Toda gente sente-se envolvida na bruma da ameaça. Que venha o sol clarear o ambiente e o panorama mudará. Colloquem-se todas as facções ideologicas ou partidarias no mesmo pé de igualdade, sem prevenções nem favoritismos por parte do poder publico; assegure-se a ordem, mantenham-se a disciplina e a justiça e então a atmosphera civica será bem a brasileira, a nacional, com defeitos e virtudes, pouco importa, mas muito nossa, caracteristicamente nossa. E' da indole e da tradição do nosso povo: sem liberdade não vive. Retráe-se, abstem-se, finge que vive. Vegeta.

As Brasilidades e a Geographia Sensual

BENJAMIN LIMA

Brasilidades, sim. Faço questão do plural. Elle tem o valor de intenção bem definida.

Ha quem se irrite com o abuso actual desse vocabulo, convertido numa daquellas monomanias glotticas a que se referia Fialho, um, aliás, notavel monomaniaco de tal natureza. E' abuso que antes merece louvores, e que ainda necessita de estimulos, afim de mais abusivo se fazer. Pois não corresponde essa palavra a uma coisa de que, durante annos e annos, durante, pelo menos, um seculo bem contadinho — o primeiro de vida politicamente emancipada, sem a minima emancipação espiritual —, fizemos abstracção por systema? O excesso, a obsessão que agora se registra, marca, da parte deste povo, tão ausente de si, deste povo que finalmente conseguiu encontrar-se comsigo mesmo, como succedeu ao protagonista de Antonelli, um esforço meritorio no sentido de recuperar, ou, quando mais não seja, de procurar, á maneira de Proust, o tempo desperdiçado.

E' contra a singularidade — na accepção grammatiqueira — do termo, que me insurjo. Não havendo um só Brasil, e sim muitos, tão differentes entre si que um estalar dos seus laços, como esse ouvido ha pouco, sómente surpreenderá os ingenuos e os illogicos, tem fatalmente de haver muitas brasilidades. Não póde ir demasiado longe a reacção contra o extremismo de certos postulados da anthropogeographia. O arcabouço da sciencia que Ratzel apenas arrumou, visto como desde muito já se não discutiam as principaes das respectivas leis, resistirá facilmente á furia dos obstinados hoje em negal-a de modo absoluto. Este paiz é por demais extenso para que nelle as criações theoricas dos nacionalistas consigam esconder a luta formidavel, comquanto surda, de tantos regionalismos insophismaveis, inconfundiveis. Basta considerar-se, a titulo de rapida exemplificação, a extrema diversidade da forma por que, ao longo do territorio interminavel, a natura, em seus momentos de madrastice, arremette contra o homem. Sobre todas as populações nunca deixam de pairar as ameaças de um flagello que, examinado unicamente em seus effeitos, sempre devastadores do ponto de vista economico, poderia parecer o mesmo sempre. Assombra, entretanto, a maneira por que se lhe differenciam os processos de semear infortunios. São, por exemplo, alagações na Amazonia, seccas em todo o Nordéste, geada nas circumscripções do Sul. Como se admittir que meios physicos a esse ponto desiguaes — desigualdade essa de multiplicação obrigatoria pelas innumeras modalidades, pelos incontaveis aspectos da vida humana — permittam a formação de povos identicos, a genese de uma só mentalidade, de uma só psychologia?

Ora, já se disse da literatura o que póde affirmar-se, aliás, de todas as especies de arte: sêr uma psychologia em acção.

Dado o muito de homem do Nordéste que assignalei em Jorge de Lima, é a qualificação de nordéstina, e não a de simplesmente brasileira, que á sua poesia reservo. E tenho a consciencia de que não o diminuo dizendo-o tão regional, visto como foi após a universalização do seu espirito, alcançada mediante numerosas viagens de circumnavegação ao mundo de idéas, que elle se deixou impregnar de todas as exhalações da terra nativa. Humanista farto das humanidades e, quiçá, da humanidade mesma, lembrou-se, um dia, de olhar para o proprio rincão sem a displicencia que o detestavel snobismo converteu em regra de bom-gosto. E logo se evadiu do mundo artificial que laboriosamente criara, esquecido, senão ignorante, do mundo bem melhor, visto como real e pittoresco, cheio de exotismos e até de feialdades deliciosas, que o tinha criado, a elle, o ingratalhão!

Da pagina que Agrippino Grieco dedicou, em sua "Evolução da poesia brasileira", a Jorge de Lima — uma só pagina, sim, que é um verdadeiro milagre, ao mesmo tempo, de analyse e de synthese destaco esta observação de grande justeza e justiça: "Raros interpretaram tão bem a carga atavica de sexo e lyrismo que faz do Norte uma especie de Tahiti mais melancolica com um bocado da India multipla e contradictoria das peregrinações infantis de Kim".

A bem dessa interpretação, o poeta, que é de seu natural bisonho e timido, concedeu-se, em alguns dos "Poemas escolhidos", liberdade, quasi licenças, das quaes prescindir não era possivel. E', por exemplo, o caso de "Madorna de Yaya", com aquella obsessiva reminiscencia de como o ingá se abre; e o de "Inverno", com aquelles assanhamentos a proposito das rédes que gemem, e da geral plenitude circumdante: rio cheio, barrigas cheias, mulheres cheias...

Não sei de quem se iguale, sequer, ao artista de Alagôas no registro de influencias amorosas do mormaço — esse infernal alcoviteiro, que predispõe ao somno, é verdade, mas a um somno paradoxalmente agitante, como que a exigir, despotico, fadigas maiores para o tornarem, por fim, infinitamente mais reparador e gostoso.

A chamada geographia humana é susceptivel de muitos desdobramentos. Imagino sem esforço, uma geographia sensual, que seja o estudo do influxo das condições climaticas nos phenomenos da sexualidade. Jorge de Lima, poeta e scientista, juntando ao poder divinatorio caracteristico dos vates os esclarecimentos que lhe ministra Freud, mestre predilecto, vae fixando em seus versos annotações preciosas quanto aos effeitos da canicula eterna do Nordéste sobre a inquietação dos sexos.

Raymundo Corrêa cantou os "banhos de lua, que fazem mal". Peores, muito peores são os banhos de sol, no Brasil que o sol vive fecundando com furias de sadico.

A geographia sensual dispõe que os lyricos nordéstinos se occupem do bochorno de sua terra tanto quanto do luar os poetas de regiões temperadas e frias. Antes de Jorge de Lima, era por mimetismo puro e simples que, entre nós, tanto aranzel se fazia em torno do "luar do sertão", já tornado classico.

Cabe-lhe a gloria de haver surpreendido tudo que deve o amôr á soalheira sertaneja. A propria excitação que as chuvas trazem, e elle tão bem descreve, emana indirectamente daquella atmosphera de fornalha, tem a logica singela das reacções e das "détentes".

A Situação Financeira

H. V. LEVY

Bem escuras são as perspectivas financeiras do paiz, para se falar com franqueza e sem pessimismos exaggerados.

E ella era delicadissima em 1929 e, de então para cá, apenas se aggravou mais. Os orçamentos que, antes desse periodo, já eram systematicamente deficitarios, foram onerados com encargos novos, resultando da emissão de titulos da divida publica para pagamento dos "deficits" verificados. As baixas do cambio exigiram novos sacrificios orçamentarios, augmentando consideravelmente o passivo dos thesouros devedores.

Ao mesmo tempo, por effeito da crise, a arrecadação reduziase de maneira sensivel, permanecendo, sempre, muito aquem das previsões.

Se bem que tentadas algumas vezes, no inicio, as economias não se fizeram com o rigor exigido pela situação. Pelo contrario, creditos extraordinarios foram constantemente autorizados, inclusive um, superior a cem mil contos de réis, para auxilio aos flagellados.

A instabilidade politica exigiu gastos militares maiores. E, essa fonte de despesas, sobre a qual recáe em todos os paizes, o forte das economias, por serem os gastos mais inuteis, foi maior ainda, num regimen de extrema depressão.

Nessas circumstancias sobreveiu a campanha constitucionalista e o paiz gastou cerca de 1.200.000 contos, dos quaes 550.000 contos já emittidos e em circulação.

Toda a especie de atrazos dos thesouros ficaram, dessa forma, aggravados de maneira tremenda. Debitos não liquidados, apesar das emissões de titulos de toda a especie por parte do thesouro do Estado e da União, vieram confundir-se com debitos novos e vencimentos que se amontanham. Pagamentos que datas de varios annos, são confundidos com pagamentos novos, todos sem possibilidade de serem cumpridos.

E' facil perceber a grande somma de embaraços que a situação acarreta. O Estado deve a particulares. Os particulares devem a outros particulares. Uma vasta cadeia de debitos pendentes fica estabelecida, sem possibilidade de solucionar-se.

O governo não póde utilizar-se de novas emissões de titulos, porque isso seria aggravar cada vez mais a situação para o futuro e tornar impossivel um reerguimento.

Por outro lado, os debitos não pódem continuar indefinidamente sem solução, porque seria preparar verdadeiros desastres.

Deverá utilizar-se o governo de emissões de papel moeda?

Talvez sim. Serão, pelo menos, mais aconselhaveis do que novas emissões de titulos, que tanto oneram os orçamentos.

Se as difficuldades residem em debitos do governo para terceiros e destes entre si, pagos os debitos do primeiro, os outros serão igualmente cobertos, com a vantagem de se iniciar vida nova para todos.

O governo poderia levar mais longe a sua emissão, afim de reduzir a sua divida interna, pelo resgate de titulos, e suavisar os futuros orçamentos.

A desvalorização da moeda é fatal, mas teria a compensal-a o saneamento de graves difficuldades, que representam, na actualidade, um perfeito impasse financeiro.

Indispensavel que, a taes providencias, se seguissem sérias medidas governamentaes de economia.

Com a abundancia de dinheiro, o thermometro da arrecadação subiria muito. Acompanhando-se esse reerguimento de drasticas economias orçamentarias, a obtenção de saldos viria proporcionar a faculdade de uma deflação annual regular, para expurgo da moeda e do meio circulante. Gradativamente, assim, caminhar-se-á para a normalidade, só dependendo o successo de um honesto e tenaz esforço governativo.

Parallelamente, uma cuidadosa regulamentação do cambio — talvez a criação de contingentes para as importações necessarias ao paiz — viria impedir o abuso de importações, provocado pela inflação, com consequencias desfavoraveis na balança commercial.

O remedio financeiro — o mesmo adoptado pela Allemanha após a guerra, em circumstancias muito parecidas com a nossa — viria, tambem, em soccorro do café.

O dinheiro abundante, na falta de applicação regular, dirige-se para a mercadoria e aqui, de preferencia, se canalizaria para o café.

Dispensariamos, assim, todo o organismo de defesa artificial do producto, pois, o capital de particulares se incumbiria da defesa natural de preços. Ao mesmo tempo, os mercados consumidores entrariam a comprar com mais disposição, afastado o fantasma do officialismo que o põe em reserva e de espreita.

"Nonsense"? E' possivel. Mas talvez seja a unica porta de saida deste intricado labyrintho.

A Reunião de Hontem na Gavea

Catiguá, dominando com difficuldade Plume Dorée, vence a principal prova da tarde

Dispondo de um programma com um numero diminuto de inscripções, a reunião de hontem, no Hippodromo Brasileiro, não poude alcançar o mesmo successo das que vem sendo realizadas, aos sabbados, pelo Jockey Club Brasileiro, naquelle lindo campo de corridas.

E' mistér, entretanto, realçar a parte technica do "meeting" que, felizmente, foi isenta de irregularidades, pelo menos na apparencia. Todas as carreiras tiveram um desenrolar normal e houve muito empenho em victoria ou melhor collocação.

O movimento das apostas foi, porém, fraco, attingindo o seu total á importancia de 128:990$000.

A principal prova, o Premio "Ganadera", apezar de corrida apenas por quatro animaes, teve um final muito bonito, pois, durante toda a recta, Catiguá e Plume Dorée lutaram com muito ardor para a conquista da victoria, que, no final, veiu pertencer ao cavallo nacional, que dominou a filha de Dorado por meio corpo.

O pensionista de Paulo Rosa, teve a direcção de Armando Rosa e Plume Dorée a de Julio Canales.

As honras do dia, entretanto, pertenceram ao aprendiz Waldemiro de Andrade que levou ao vencedor dois animaes: Tuyuty e Lambary.

Osmany Coutinho ganhou o primeiro premio pilotando a ligeira Xiba; Domingo Suarez, no Premio "Xire", conquistou um bonito triumpho com Ganadera e, finalmente, Levy Ferreira venceu o Premio "Jundiá", de ponta a ponta, conduzindo o sul-riograndense Milano.

Registrando, ainda, que a reunião terminou dentro do horario estabelecido e que o starter official, como sempre, actuou com muita felicidade, damos a seguir o

RESULTADO TECHNICO

1ª CARREIRA

358 Premio "Ximena" — Animaes sem mais de duas victorias neste anno — Pesos especiaes — 1.000 metros — Premio: 3:000$ e 600$000.

XIBA, fem., castanho, 6 annos, Rio de Janeiro, Precious e Alvorada, do sr. José Salgado, 50|48 kilos, Osmany Coutinho, aprendiz 1º
Xalryrem, 52 kilos, J. Canales 2º
Karomama, 55|52 kilos, A. Castillos, aprendiz 3º
Piastra, 48 kilos, L. de Souza 0
Setaurita, 49 kilos, P. Spiegel, aprendiz 0
Damiatrix, 56|54 kilos, N. Pires aprendiz 0

Ganho por cabeça; do 2º ao 3º, um corpo e meio.

Rateios: 17$800 em 1º; dupla 22$000; placés: Xiba 13$100; Xalryrem-Karomama 13$500.

Tempo: 62" 2|5.

Total das apostas: 10:300$000.

Criador: Alfredo da Silva Rocha.

Treinador: o proprietario.

Mal o starter fez funccionar o apparelho, Xiba, muito ligeira, despontou seguida de Damiatrix, Setaurita, Xalryrem, Piastra e Karomama.

Na entrada da recta final, Xalryrem passou para segundo e veiu ao encalço da filha de Precious, emquanto Piastra, aproveitando-se de um pequeno desgarro de Xiba, colloca-se em terceiro, por junto á cerca interna.

Embora tenazmente perseguida pela irmã materna de Santarém, Xiba conseguiu, com muito esforço, cruzar em primeiro logar o disco vencedor.

Xalryrem conservou o segundo logar, a cabeça da vencedora, e Karomama, sua companheira de blusa, avançando muito, no final conseguiu derrotar Piastra e terminar em terceiro logar.

Piastra, Setaurita e Damiatrix, chegaram, a seguir, nessa ordem.

RATEIOS EVENTUAES

1	Piastra	61	64$200
2	Xiba	219	17$800
3	Damiatrix	13	301$500
4	Setaurita	31	126$400
5	Karomama-Xalryrem.. ..	166	23$600
	Total:	490	
12	.. ..	130	36$300
13	.. ..	6	686$600
14	.. ..	18	228$800
15	.. ..	50	82$400
23	.. ..	13	316$900
24	.. ..	33	124$800
25	.. ..	187	22$000
34	.. ..	1	4:120$000
35	.. ..	13	316$900
45	.. ..	28	147$100
55	.. ..	36	114$400
	Total:	515	

2ª CARREIRA

359 Premio "Hudson"— Animaes sem mais de duas victorias neste anno — Pesos especiaes — 1.600 metros — Premios: 3:000$ e 600$.

TUYUTY, mas., alazão, 7 annos, Paraná, Liniers e Florise do sr. Luiz M. Mendes, 56|54 kilos, Waldemiro de Andrade, ap. .. 1.º
Nehuen, 50 kilos, K. Popovitz 2.º
Tropeiro, 52|49 ks., G. Costa, ap. 3.º
Enredo, 48 kilos, L. de Souza 0
Tomyassu', 54|51 kilos, C. Pereira, ap. 0

Não correu: Leonidas.

Ganho por um corpo; do 2.º ao 3º, palheta.

Rateios: 17$400 e m1º; dupla 50$600; placés: Tuyuty 12$200; Nehuen 14$600.

Tempo: 106".

Total das apostas: 14:960$.

Criador: Carlos Dietzsch.

Treinador José Lourenço.

Apesar da indocilidade de Nehuen, o juiz de partidas não tardou a ordenar a saida.

Tomyassu' tomou a ponta e nessa posição correu até o meio da grande curva primeiramente seguido de Enredo, Tropeiro, Tuyuty e Nehuen.

Cem metros após á partida, Tropeiro e Tuyuty passam pelo filho de Fair Play e logo a seguir o cavallo paraense domina Tropeiro para no meio da curva quebrar a resistencia de Tomyassu' e correr toda a ultima parte do percurso na vanguarda, até o disco.

Nehuen, iniciada a grande recta, faz sua partida final mas não ameaça a victoria do ponteiro, terminando em segundo a um corpo do filho de Liniers.

Tropeiro, que havia soffrido um contratempo, no meio da ultima curva, approxima-se muito dos ponteiros para conseguir a terceira collocação na frente de Enredo e de Tomyassu', que reapparecendo um tanto gordo esmoreceu nos ultimos metros.

RATEIOS EVENTUAES

1—1	Tropeiro . . .	191	28$400
2—2	Enredo . . .	44	123$600
4—4	Tuyuty . . .	312	17$400
(5	Nehuen . . .	80	68$000
5 (6	Tomyassu' . .	53	102$600
	Total	680	
12	.. ..	57	104$000
14	.. ..	321	18$400
15	.. ..	107	55$400
24	.. ..	78	76$000
25	.. ..	31	191$200
45	.. ..	117	50$600
55	.. ..	30	197$600
	Total	741	

3ª CARREIRA

360 Premio "Xire" — Animaes sem mais de tres victorias neste anno — Pesos especiaes — 1.300 metros — Premios :3:000$ e 600$.

GANADERA, fem., zaino, 6 annos, Argentina, Gandomint e Etoile D'Or, da sra. Maria Luiza da Silva Oliveira, Domingos Suarez 1.º
Karina, 54 kilos, J. Canales 2.º
Seciliana, 56|53 kilos, F. Cunha, ap. 3.º
Dorina, 52 49 kilos, P. Spiegel, ap. 0
Jura, 54 kilos, B. Garrido . 0
Legenda, 56 kilos, A. Rosa . 0
Kahuana, 56|53 kilos, O. Coutinho, ap. 0
Paraboca, 56|54 kilos, C. Morgado, ap. 0

Ganho por um corpo; do 2º ao 3º, tres corpos.

Rateios: 49$200 em 1º; dupla 41$300; placés: Ganadera 16$800; Karina 14$900; Seciliana 26$000.

Tempo: 85" 1|5.

Total das Apostas: 20:500$.

Importador: Jockey Club.

Treinador Juan Mosegue.

Partida rapida e boa, pulando os oito concurrentes perfeitamente emparelhados.

Jura, muito ligeira, occupa logo a vanguarda e muito perseguida pela egua argentina Ganadera faz o "train", seguida dessa filha de Gandomint e de Legenda, Kahuana, Karina, Dorina, Seciliana e Paraboca.

Sem alteração a carreira prosegue até o meio da recta final, ponto onde Ganadera occupa o posto de honra para cruzar, com a vantagem de um corpo, o vencedor.

Jura retrocede para os ultimos postos emquanto Karina, passando para o segundo logar, vem em perseguição da ponteira que não se deixa abater.

A filha de Aymestry conserva a segunda collocação na frente de Seciliana, que avançou muito no final, e de Dorina, Jura, Legenda, Kahuana e Paraboca.

RATEIOS EVENTUAES

1 (1	Dorina	66	114$000
(2	Seciliana . .	76	99$000
2 (3	Kahuana . .	59	127$500
(4	Legenda . . .	58	129$700
3 (5	Ganadera . .	153	49$200
(6	Paraboca . .	20	376$400
4 (7	Karina . . .	259	29$000
(8	Jura	250	30$100
	Total	941	
11	.. ..	21	373$200
12	.. ..	33	237$800
13	.. ..	90	87$200
14	.. ..	208	37$700
22	.. ..	13	603$600
23	.. ..	58	136$100
24	.. ..	196	40$000
33	.. ..	11	713$400
34	.. ..	190	41$300
44	.. ..	161	48$600
	Total	981	

4ª CARREIRA

361 Premio "Silles" — Animaes sem mais de tres victorias neste anno — Pesos especiaes — 1.600 metros — Premios: 3:000$ e 600$000.

LAMBARY, masc., alazão, 5 annos, Rio Grande do Sul, Oldman e Alpha, do sr. Albano Gomes de Oliveira, 54|52 kilos, Waldemiro de Andrade, aprendiz 1º
Xinaré, 56|53 kilos, A. Castillos, aprendiz 2º
Yearling, 48 kilos, G. Costa, aprendiz 3º
Enitram, 53 kilos, F. Mendes 0
Voronoff, 50|48 kilos, O. Coutinho, aprendiz 0
El Negro, 50|47 kilos, L. Moreira, aprendiz 0
Incitatus, 52 kilos, E. Gonçalves 0
Ronquido, 54|55 kilos, D. Suarez 0

Ganho por um corpo; do 2º ao 3º, dois corpos.

Rateios: 59$000 em 1º; dupla 60$300; placés: Lambary 19$600; Xinaré 44$400; Yearling 41$000.

Tempo: 105".

Total das apostas: 25:100$000.

Criador: Octavio do Amaral Peixoto.

Treinador: Braulio Cruz.

Incitatus, muito indocil, retardou a partida, que, entretando, foi dada em momento opportuno.

Lambary e Enitram foram os primeiros a apparecer seguidos de Yearling, Ronquido, Voronoff, Xinaré e El Negro.

Emparelhados, aquelles dois primeiros animaes correm cerca de cem metros, no fim dos quaes Enitram passa para frente e Lambary deixa-se ficar em quarto logar, atrás de Incitatus e Voronoff que occuparam as segunda e terceira collocações.

No final da grande curva, Enitram, Voronoff e Xinaré, que havia passado para terceiro, já se achavam emparelhados e assim iniciam a ultima recta. Voronoff desgarra e Xinaré, dominando Enitram, occupa francamente a vanguarda no começo da tribuna especial.

Quando parecia que o triumpho já se achava assegurado á filha de Sin Rumbo, surge, por fóra, o cavallo Lambary, e, em uma atropelada violenta, sobrepuja a pensionista de G. Roxo para fazer seu o triumpho.

Yearling Enitram, Voronoff, El Negro, Incitatus e Ronquido, terminaram nessa ordem.

RATEIOS EVENTUAES

1 (1	Xinaré	200	45$200
(2	Voronoff ..	275	32$800
2 (3	Yearling.. ..	63	143$400
(4	Enitram.. ..	104	86$900
3 (5	Lambary ..	153	59$000
(6	Ronquido ..	90	100$400
4 (7	Incitatus ..	127	71$100
(8	El Negro ..	118	76$600
	Total:	1.130	
11	.. ..	110	87$200
12	.. ..	206	46$600
13	.. ..	159	60$300
14	.. ..	229	41$900
22	.. ..	37	259$400
23	.. ..	118	81$300
24	.. ..	110	87$200
33	.. ..	33	290$900
34	.. ..	139	69$000
44	.. ..	59	162$800
	Total:	1.200	

5ª CARREIRA

362 Premio "Jundiá" — Animaes sem mais de quatro victorias neste anno — Pesos especiaes — 1.500 metros — Premos: 3:000$ e 600$000.

MILANO, masc., alazão, 6 annos, Rio Grande do Sul, Clos du Roy e Information, do sr. Adelino Coloneze de Cassuada, 56 kilos, Levy Ferreira. 1º
Bibita, 50|49 kilos, P. Spiegel, ap. 2º
Joy, 54|52 kilos, W. Andrade, ap. 3º
Ximena, 52 kilos, J. Canales. 0
Dollar, 52|50 kilos, C. Pereira, ap. 0
Vingativo, 50 kilos, L. de Souza. 0
Sacy, 50|48 kilos, O. Coutinho, ap. 0

Não correu: Mondego.

Ganho por tres corpos; do 2º ao 3º, dois corpos.

Rateios: 36$300, em 1º; dupla, 362$200; placés: Milano, 39$200; Bibita, 149$200.

Tempo: 97" 1|5.

Total das apostas: 29:840$000.

Criador: José de Carvalho.

Treinador: Eudacio Moreira.

Milano conseguiu um facil triumpho, de ponta a ponta.

Dada a partida, o filho de Clos du Roy occupou immediatamente o posto de honra e abriu dois corpos de luz seguido de Joy, Bibita, Ximena, Vingativo, Dollar e Sacy, ordem essa alterada no meio da grande curva, com a passagem de Ximena para o terceiro logar.

Na altura da setta dos 2.200 metros, Bibita domina Joy e Ximena e vem ao encalço de Milano, que zombando dos seus esforços cruza victorioso a meta final, com tres corpos de vantagem.

Joy e Ximena conservam as posições immediatas e Dollar, Vingativo e Sacy, que nunca estiveram na carreira, terminam nos ultimos logares, nessa ordem.

RATEIOS EVENTUAES

1)1	Vingativo . .	130	64$600
)2	Joy.	242	34$700
2)3	Ximena.. . .	258	32$500
)4	Sacy.	60	140$000
3—4	Dollar. . . .	75	112$000
)7	Bibita. . . .	54	155$500
4)7	Milano. . . .	231	36$300
	Total.	1050	
11.	. . . .	91	156$300
12.	. . . .	442	31$900
13.	. . . .	112	126$100
14.	. . . .	150	94$100
22.	. . . .	60	235$400
23.	. . . .	562	25$100
24.	. . . .	271	52$500
34.	. . . .	39	362$200
44.	. . . .	39	362$200
	Total.	1766	

6ª CARREIRA

363 Premio "Ganadera" — Animaes sem victoria em prova classica — Handicap — 2.000 metros — Premios: 4:000$ e 800$.

CATIGUA' mas., preto, 4 annos, S. Paulo, Patrick e Oiticica, do sr. Virgilio A. de Mello Franco, 56 kilos, Armando Rosa 1.º
Plume Dorée, 50 kilos, J. Canales 2.º
Pantomime, 52 kilos, E. Gonçalves 3.º
Pirata, 56 kilos, F. Mendes 0

Não correu: Cartier.

Ganho por meio corpo; do 2º ao 3º, cinco corpos.

Rateios: 24$200 em 1º; dupla 21$600.

Tempo: 132" 4|5.

Total das apostas: 28:290$.

Criador: L. de Paula Machado.

Treinador: Paulo Rosa.

Total geral das apostas réis 128:990$.

Pistas: de areia (as cinco ultimas carreiras) e de grama (a primeira): pesadas.

Apesar do numero reduzido de animaes, a partida foi demorada pela indocilidade de Catiguá.

Aproveitando uma excellente opportunidade, o starter fez funccionar o "starting-gate".

Catiguá, Pantomime, Plume Dorée e Pirata passaram pela primeira vez, nessa ordem, pelo disco vencedor, mas na primeira curva Pantomime dominou aquelle filho de Oiticica para occupar o primeiro posto.

Em toda a recta opposta e o começo da ultima curva a ordem não foi alterada, mas, ao iniciar-se a recta final, Catiguá já occupava o posto de honra e Plume Dorée o segundo logar.

Entre o cavallo nacional e a egua argentina estabeleceu-se uma luta renhida que terminou com vantagem para o filho de Patrick que conseguiu cruzar o vencedor, meio corpo na frente da pensionista de Juan Mosegue.

Pantomime ficou em terceiro e Pirata nunca deu impressão.

RATEIOS EVENTUAES

1	Pirata	111	95$800
2	Catiguá	439	24$200
3	Pantomime . .	410	25$900
5	Plume Dorée . .	370	28$700
	Total	1330	
12	.. ..	209	57$300
13	.. ..	79	151$700
15	.. ..	121	99$100
23	.. ..	279	42$900
25	.. ..	553	21$600
35	.. ..	258	46$400
	Total	1499	

O "MEETING" DE HOJE NO HIPPODROMO BRASILEIRO

XEREZ, VICHY, REX, MACAPA', XIAH E UBERABA CONSTITUIRÃO O CAMPO DO CLASSICO "BRASIL"

Embora constituido apenas de oito pareos, o programma da reunião de hoje no Hippodromo Brasileiro, onde se acham alistados 53 animaes, apresenta-se sufficientemente interessante para attrair á linda praça de sport da Gavea, todos os "habitués" dos elegantes meetings da prestigiosa entidade turfista.

O classico "Brasil", no percurso de 2.500 metros e com 10:000$ de dotação, que lhe serve de base, é uma prova de handicap livre reservada aos nacionaes de 4 annos e mais idade, que não tenham ganho no paiz, em 1931 e 1932, premios de vinte contos ou quantia superior.

Tiveram suas inscripções confirmadas nesse classico, Xerez, Vichy, Rex, Macapá e tres pensionistas da coudelaria Paula Machado: Uberaba, Xiah e Uugolino, sendo que, de accordo com as exigencias do Codigo de Corridas, apenas dois delles poderão ser apresentados ao starter.

Vichy e Xerez, bastante favorecidos no handicap, são os adversarios mais fortes dos representantes da jaqueta ouro e costuras azues, que os "cathedraticos" elegeram favoritos.

Dentre as sete carreiras complementares do programma, merecem ainda uma referencia especial os premios denominados: "Itapuhy", em 1.800 metros, que porá em presença Xaréo, Iberico, Algarve, Xipotuba, Jecyron e Sim Senhor; "Consul", na distancia de 1.750 metros, que reunirá Almanzora, Yatagan, Yoruba, Burby, Zeppelin, e Urubu' e "Tenaz", em que Cabochard, Lolita, Edda, Ulises, Insurrecto e Aga Khan, vão medir forças no percurso de 1.600 metros.

Damos em seguida as montarias provaveis, ultimas cotações e os nossos palpites para essa corrida:

OS PROGNOSTICOS DE "DIARIO CARIOCA"

Xire — Ramona — Jaguaré. Granadeiro II — Alterosa — Trigo.

Kremlin — P. Dorée — Violeta.
Uberaba — Vichy — Xerez.
Algarve — Jecyron — Iberico.
St. Moritz — Guitarra — F. da Matta.
Almanzora — Yatagan — Zeppelin.
Cabochard — Edda — Ulises.

MONTARIAS PROVAVEIS E ULTIMAS COTAÇÕES

1ª carreira — Premio "Aprompto" — 1.600 metros — 4:000$ e 800$000.

		Ks.	Cts.
1	Xire, J. Salfate ..	54	16
2	Pantomime, Gonçal.	53	40
3	Ramona, Coutinho	56	25
4	Jaguaré, L. de Souza	52	35
5	Sarcastico, Freitas..	52	—

2ª carreira — Premio "Uberaba" — 1.500 metros — 5:000$000 e 1:000$000.

		Ks.	Cts.
1—1	Yôyô, duv. correr	54	20
(2	Trigo, A. Rosa..	54	40
2 (3	Yak, C. Pereira	54	35
(4	Patente, Canales	54	40
3 (5	Alterosa, Freitas	52	35
(6	Minho, n. correrá	54	—
4 (7	Granadeiro Gonçalves	54	40

3ª carreira — Premio "Therezina" — 1.500 metros — 4:000$000 e 800$000.

		Ks.	Cts.
1—1	Kremlin, Medina	48	20
2—2	P. Dorée, Canales	51	20
3—3	Rapido, Coutinho	56	40
4—4	Violeta, Spiegel..	49	50
(5	Ubá, Garrido ..	50	40
5 (6	Massiço, Andrade	52	50

4ª carreira — Premio Classico "Brasil" — 2.500 metros — 10:000$, 2:000$ e 500$000.

		Ks.	Cts.
1	Xerez, Sepulveda ..	50	35
2	Vichy, F. Mendes ..	48	30
3	Rex, J. Mesquita ..	45	40
4	Macapá, d|c.	44	100
5	Xiah, J. Canales ..	52	30
"	Uberaba, J. Salfate	55	25
"	Ugolino, duv. correr	56	25

5ª carreira — Premio "Itapuhy" — 1.800 metros — 4:000$000 e 800$000.

		Ks.	Cts.
1	Xaréo, F. Mendes..	53	40
2	Iberico, W. Lima ..	56	35
3	Algarve, R. Freitas	52	18
4	Xipotuba, G. Costa	50	40
5	Jecyron, Gonçalves..	53	25
"	S. Senhor, Morgado	54	30

6ª carreira — Premio "Mosquete" — 1.600 metros — 4:000$ e 800$000 — (Betting).

		Ks.	Cts.
1 (1	S. Moritz, Salfate	54	25
(2	Azulado, Levy ..	52	40
2 (3	F. Matta, Mend.	50	40
(4	Rosan, Coutinho	55	27
3 (5	Arlequim, Canales	50	30
(6	Kaskarina, Freit.	54	40
(7	Guitarra, Mesquit.	52	30
4 (8	Cuauhtemoc, n|c.	56	—
(9	Macapá, C. Rosa	56	60

7ª carreira — Premio "Consul" — 1.750 metros — 4:000$000 e 800$000 — (Betting).

		Ks.	Cts.
1—1	Almanzora, Rosa	52	20
2 (2	Yatagan, Canales	52	20
(3	Yoruba, Castillos	49	40
3 (4	Burby, Garrido..	56	50
(5	Zeppelin, Morgado	52	35
4 (6	Alsaciano, n|c. ..	52	—
(7	Urubu', Coutinho	49	40

8ª carreira — Premio "Tenaz" — 1.600 metros — 5:000$000 e 1:000$000 — (Betting).

		Ks.	Cts.
1—1	Cabochard, Gomez	56	25
2—2	Lolita, Canales ..	48	40
3—3	Edda, Mesquita..	48	40
4—4	Ulises, R. Freitas	52	25
(5	Insurrecto, And...	51	30
5 (6	A. Khan, Mendes	56	40

Os forfaits de hoje

Não serão apresentados na reunião de hoje os animaes Minho, Cuauhtmoc, Sarcastico e Alsaciano, cujos forfaits deram entrada hontem na secretaria do Jockey Club.

Além desses, é provavel que não corram tambem Yôyô, Macapá e Ugolino, os dois ultimos no classico "Brasil".

Chegaram hontem

Pelo vapor "Itaquéra", chegaram hontem, á tarde, á nossa capital, procedentes do Haras "Barra da Palma", no Rio Grande do Sul, o potro Bramidor e a potranca Braza, ambos filhos de Brazal.

Pela hora tardia em que aquelle paquete atracou em nosso porto, aquelles animaes não puderam ser apresentados nos leilões effectuados hontem, no ensilhamento do Hippodromo Brasileiro.

O sr. Cyro da Silveira Machado, proprietario daquelle haras, fará, entretanto, com que aquelles puro sangue sejam vendidos em leilão, no proximo sabbado, não sendo de admirar tambem que os potros e potrancas que não foram arrematados hontem, entrem nesse leilão.

Transporte de animaes

A administração do hippodromo avisa aos interessados que o transporte dos animaes para a reunião de hoje será feito da seguinte forma: ás 12.30: Patente e Ubá; e ás 15.30: Burby e Cabochard.

AVISO
A' POPULAÇÃO

Estamos todos de accordo. Mas o benemerito POVO CARIOCA não póde nem deve ser prejudicado. Assim, a popular

CASA MATHIAS,

rigorosamente dentro da Lei, communica á sua numerossissima e amavel freguezia que resolveu conservar as suas portas abertas, diariamente, até ás 7 horas da noite (19 horas pela escripta moderna) até a semana do NATAL.

Não é preciso correr. A querida

CASA MATHIAS,

que dispõe de duas turmas de empregados, só suspenderá o seu expediente das 11 1|2 ás 13 e 30, porque é a hora sagrada do "grude" (comidas). Mas ficará depois com as suas portas escancaradas ao BOM PUBLICO até ás 7 (sete) da noite.

Levantemos, portanto, um unisono viva á invencivel

CASA MATHIAS,

101 — AVENIDA PASSOS — 103

Não ha outra.

Os palpites d'"O Jornal"

Para a reunião de hoje no Hippodromo da Gavea, os nossos collegas de "O Jornal" apresentaram os seguintes

PALPITES

Xire — Ramona — Jaguaré
Patente — Alterosa — Yak
Kremlin — P. Dorée — Rapido
Vichy — Rex — Xiah
Algarve — Jecyron — Xaréo
Guitarra — St. Moritz — Arlequim
Almanzora — Zeppelin — Yatagan
Cabochard — Edda — Ulises

Vae chamar-se "Vermiol Rios", um dos importados por Domingo Suarez

Conforme antecipámos, são esperados amanhã, pelo vapor "Campos Salles", os animaes Manlio, Puro Tango e Ritual, adquiridos em Montevidéo pelo jockey Domingo Suarez.

O primeiro desses parelheiros, que vem destinado a um novo turfman, correrá em nossas pistas com o nome de "Vermiol Rios".

VANTAGEM EVIDENTE PARA OS MORADORES DE NICTHEROY

A Drogaria V. Silva — Assembléa, 34 — Além de estar em caminho para quem vae tomar as barcas, resolveu a bem dos seus freguezes, que a sua casa não fechasse com o novo horario; assim estará com as portas abertas até ás 7 horas.

DROGARIA V. SILVA

Assembléa, 34

A CASA QUE LIMITOU SEUS LUCROS A 10 %

PREPARADOS DE VALOR DA

FLORA MEDICINAL

COCCULUS — Soffrimento de estomago, dyspepsias, tonteiras, dôr de cabeça, peso e somnolencia depois das refeições, etc.

MUSA SEIVA — Succo fresco da MUSA SAPIENTUM que melhor resultado tem produzido nas bronchites, tosses, grippes e escarros de sangue.

CARPASINA — Indicado na asthma e bronchite asthmatica.

PIPER — Medicamento poderoso, indicado para o tratamento das hemorrhoidas.

AGONIADA — Molestias do utero, metrite e endometrite, colicas e difficuldades de regras, corrimentos, ventre volumoso e dolorido.

CHA' ROMANO — Laxativo brando, util nas prisões de ventre. Póde ser usado diariamente sem nenhum inconveniente.

VENDEM-SE EM TODAS AS DROGARIAS E PHARMACIAS. Peçam catalogos a

J. MONTEIRO DA SILVA & COMPANHIA.

Matriz: RUA SÃO PEDRO, 38 — Unica filial no Rio: RUA SÃO JOSE', 75.

Como previramos, alcançou um successo invulgar o leilão de hontem na Gavea

Com muita concurrencia, na qual se notavam senhoras e senhorinhas, o Jockey-Club Brasileiro effectuou, hontem, o annunciado leilão de potros, da turma a estrêar na temporada de 1933.

Bellicoso, um filho de Embaixador e Enfantine, alcançou o maior preço.

A cria do haras "Minas Geraes" foi arrematada pelo sr. Atahualpa Soares, pela importancia de 25:000$.

Brazino, um outro filho de Embaixador, nascido naquelle mesmo haras, foi vendido tambem por uma alta somma.

O filho de Grashopper, irmão materno de Therezina e Vichy, passou á propriedade do sr. L. A. de Castro, pela quantia de rs. .. 20:000$.

Merece um registro especial, o exito dos haras "S. José" e "Expedictus".

Os dez potros, cinco de cada um, apresentados pelo sr. L. de Paula Machado, proprietario daquelles dois importantes estabelecimentos de criação, encontraram, todos, compradores.

O resultado geral do leilão foi o seguinte:

HARAS APROMPTO (Estado do Paraná), criador dr. José de Góes Artigas.

Copacabana, feminino, castanho, por Aprompto e Beni, por Badet. Retirada — Não houve offerta.

HARAS BARRA DA PALMA (Estado do Rio Grande do Sul), criador Cyro da Silveira Machado.

Braza II, feminino, castanho, por Brazal e Diosma, por Pistola. — Não foi apresentada.

Bramidor, masculino, zaino, por Brazal e Serpentina, por Nancy. — Não foi apresentado.

HARAS CERRO LARGO (Estado do Rio Grande do Sul) criador dr. Armando de Alencar.

Olada, feminino, alazão, por Ariel e Argentina, por Diva. — Não foi apresentada.

HARAS EXPEDICTUS (Estado de São Paulo) — criador dr. Linneu de Paula Machado.

Zeit, masculino, castanho, por Feuillage e Manilha, por Bien Aimée — Vendido á senhora D. M. L. da Silva Oliveira, por 16:800$.

Zinga, feminino, alazão, por Feuillage e Fidelidad, por Fidelia. — Vendida ao dr. Adhemar Faria por 11:500$.

Zaranza, feminino, tordilho por Thermogene e Oiticica por Olinda. — Vendida ao dr. R. X. da Silveira por 12:000$.

Zelaya, feminino, castanho, por Feuillage e Ondina, por Sweet Serf. — Vendida ao sr. Nesso Rocha, por 8:000$.

Zimborio, masculino, alazão, por Feuillage e Fidelia, por Franchise. — Vendido ao sr. Borges Delgado por 6:000$.

HARAS DAS GARÇAS (Estado do Rio de Janeiro), criadores drs. Antonio Luiz e Alvaro Werneck:

Capricho, masculino, alazão, por Festejador e Dona, por Japoneza. — Retirado. — Não houve offerta. — Preço basico: 8:000$.

Concha, feminino, castanho, por Festejador e Flamula, por Intacta. — Retirada. — Não houve offerta — Preço basico: 6:000$.

Canção, feminino, tordilho, por Aldgate e Maninha, por Panamá. — Vendida ao sr. J. R. Azeredo por 7:000$.

Cilada, feminina, alazão, por Festejador e Biricchina, por Berlina. — Vendida, fóra do leilão, ao sr. L. A. de Castro, por rs. .. 10:000$.

Catita, feminino, alazão, por Aprompto e Duvida, por Espinaná. — Retirada por não attingir o preço basico; muito embora o ultimo lance alcançasse o preço de 20:000$.

HARAS MINAS GERAES (Estado de Minas Geraes), criador Companhia Santa Mathilde.

Bellicos, masculino, castanho, por Embaixador e Enfantine, por Merry Christimas. — Vendido ao sr. Atauhalpa Soares por 25:000$

Brazino, masculino alazão, por Embaixador e Grasshopper, por Gastonia — Vendido ao sr. L. A. de Castro, por 20:000$.

Bella e Boa, feminino, castanho, por Embaixador e Mascula, por Energica. — Retirada por não attingir o preço basico, tendo o ultimo lance attingido o total de 12:000$.

Beryllo, masculino, alazão, por Embaixador e La Princeza, por La Baroneza. — Retirado por não attingir o preço basico, tendo o ultimo lance ascendido á somma de 12:000$.

Bailadera, feminino, castanho, por Embaixador e Cant Lie, por Bien Aimée. — Retirada. — Não houve offerta.

Brasilia, feminino, castanho, por Embaixador e Opereta, por Mère Aimée. — Retirada. Não houve offerta.

HARAS S. JOSE' (Estado de S. Paulo), criador dr. Linneu de Paula Machado.

Zebu', masculino, castanho, por Pardal e Relva, por Mention e Bien. — Vendido ao dr. Antunes Maciel, por 12:000$.

Zeus, masculino, alazão, por Sin Rumbo e Narva, por Nara. — Vendida ao sr. L. A. de Castro por 12:500$.

Zorrilha, feminino, castanho escuro, por Tomy e Karsavina, por Esparta. — Vendida ao dr. R. X. da Silveira, por 15:100$.

Zangão, masculino, castanho escuro, por Sin Rumbo e Quicta, por Janina, vendido ao sr. L. A. de Castro, por 16:500$.

Zest, masculino, zaino, por Tomy e Fine, por Opheline. — Vendido ao sr. R. X. da Silveira, por 17:500$.

A hora da primeira carreira

O primeiro pareo da corrida de hoje no Hippodromo da Gavea será realizado ás 14 horas em ponto.

No Stadium do Fluminense F. C., Treinará Hoje com o Andarahy A. C. o Seleccionado Nacional que Amanhã Partirá Para Montevidéo

FOOT-BALL

O Scratch Brasileiro treina hoje com o Andarahy A. C.

No campo do Fluminense, hoje, á tarde, treinam o scratch brasileiro e o Andarahy A. C.

O scratch brasileiro que treina é o team que segue amanhã como

Nilo, que resolveu integrar o scratch

delegação brasileira, para disputar no Uruguay a taça "Rio Branco".

Os teams escalados são:

SCRATCH: Aymoré — Domingos e Italia — Agricola, Oscarino e Ivan — Walter, Leonidas, Gradim, Nilo e Jarbas.

ANDARAHY: Cambraia — Aragão e Dondon — Ferro, Bethuel e Verenotto — Chagas, Astor, Romualdo, Bianco e Palmier.

No fim da jornada

TERMINA HOJE O CAMPEONATO DA 2ª DIVISÃO

Com a realização das partidas annunciadas em sua tabella, termina hoje, o campeonato da segunda divisão da Amea.

De quantos se acham determinados, o encontro Engenho de Dentro x Modesto, é o principal.

Não porque elle influa na decisão do campeonato da "Série Faustino Esposel", da qual o alviceruleo já é o leader.

A rivalidade existente de ha

Oscarino, um dos escalados para médio do seleccionado nacional

muito e o preparo a que ambos se dedicaram, é o que torna attraente este jogo.

Interessante tambem, este pela influencia de "ponta", é o encontro Fluminense e Jequiá.

O gremio ilhéo, vencendo o tricolor, terá igualada a sua vontade de conquistar o titulo da "Série Raul Reis".

E, interessante será se a victoria no dia de hoje, sorrir aos defensores vascaínos e do Jequiá.

Nada menos de tres clubs concorrerão "a melhor de tres" (?), para obter a primazia da série.

Em caso contrario, triumphando o Fluminense, terá em mãos o ambicionado titulo de campeão, restando só defrontar-se com o Engenho de Dentro, para a supremacia da divisão.

Eis pois, os aspectos interessantes que nos offerecem os jogos annunciados na

Segunda Divisão

A tabella determina os seguintes jogos:

Engenho de Dentro — Rangel, Ary, China, Rubens, Adonilo, Malachias, 28, Lilinho, Manolo, Antonio e oJaquim.

Modesto — Jaguaré, Lerrouth, Mariano, Walter, Lola, Octacilio, Rocha, Nico, Giriba, Guido e Dionysio.

Nesta série, os demais jogos são os seguintes:

FIDALGO x CENTRAL — Primeiros quadros, Walter Bradley; segundos quadros, Alfredo da Silva Mesquita — Campo da rua Domingos Lopes, Madureira.

ENGENHO DE DENTRO x MODESTO — Primeiros quadros, Carlos Souza Carvalho; segundos quadros, Waldemar Rodrigues Gomes — Campo do Engenho de Dentro Athletico Club.

PORTUGUEZA x ANCHIETA — Primeiros quadros, Antonio Affonso; segundos quadros, Edmundo Martins Gomes — Campo da A. A. Portugueza.

COCOTA' x BANDEIRANTES — Primeiros quadros, Abilio Silverio de Jesus; segundos quadros, Manoel da Silva Mattos — Campo do S. C. Cocotá.

Benedicto, esteio da defesa botafoguense no jogo de hoje com os gauchos

Na série "Raul Reis", o prelio mais sério é entre o Fluminense e o Jequiá, o proximo vanguardeiro da tabella.

E' o prelio em que será decidido o torneio, e por isso o mais importante. O tricolor, caso vença, sairá do campo campeão de sua série, collocando em segundo o Del Castillo. Se perder, a situação do torneio modificar-se-á.

Os jogos marcados para amanhã são os seguintes:

CORDOVIL x AMERICA SUBURBANO — Primeiros quadros, Carlos Lopes Guimarães; segundos quadros, J. Motta e Souza — Campo do A. C. Cordovil.

BRASIL SUBURBANO x MUNICIPAL — Primeiros quadros, Jayme Guimarães; segundos quadros, Olegario Laranja — Campo do Brasil Suburbano F. C.

EDISON x VASCO DA GAMA — Primeiros quadros, Sebastião de Campos Cesario; segundos quadros, Rubem Branco — Campo do Del Castillo F. C.

FLUMINENSE x JEQUIA' — Primeiros quadros, Newton Medeiros; segundos quadros, Carlos Gomes Potengy — Campo do Fluminense F. C.

PENHA x DEL CASTILLO — Primeiros quadros, Waldemiro Pereira; segundos quadros, Ernesto Villarinho — Campo do Bomsuccesso F. C.

OS JOGOS QUE NÃO SERÃO REALIZADOS

Não mais serão realizados os jogos de amanhã entre o River x

Gloria Reis, a notavel estylista chilena, que estreará amanhã no palco do Eldorado

Confiança e Mavillis x Andarahy.

E' que o Confiança e o Andarahy fizeram a entrega dos respectivos pontos.

AS EQUIPES DO CENTRAL PARA HOJE

Para o jogo com o Fidalgo, o Central mandará a campo os quadros seguintes:

2º TEAM: Benjamin — Dirceu — Gilberto — Norberto — Zézinho — Rosa — Walter — Rosa II — Carlinhos — Russo I — Russo II — Lercio — Hermelindo e Gila.

1º TEAM: Heitor — Joaquim — Hamilton — Feitiço — Euclydes — Barroso — Evaristo — Orlando — Pio — Gallego — Cecy — Passos — Arantes.

OS QUADROS DO MUNICIPAL

1º TEAM: Balestero — Juca — Leal — Mario — Motta — Maia — Bibi — Ferreira — Cadina — Ministro — Dantas e Campos.

2º TEAM: Russo — Raul — Edmundo — José — Oswaldo — Silvino — Durval — Noronha — Samuel — Sapo — Barcellos — Affonso — Mario e Herculano.

PARA O ENCONTRO FIDALGO x CENTRAL

Para o jogo de amanhã, entre os clubs acima, no campo do primeiro, á rua Domingos Lopes, o director de sports, pede o comparecimento dos amadores abaixo escalados ás horas designadas:

1º TEAM — A's 15 horas: Tito — Pacheco — Bordallo — Sebastião — Victor — Cazuza — Agenor — Octacilio — Pituba — Octavio — Paulo — Felix — Julio.

Liga Metropolitana

Hoje, serão effectuados os jogos abaixo:

CAMPINHO x MAGNO — Juizes: primeiros quadros, Pedro Dias inheiro; segundos quadros, Antonio Gonçalves; representante, Nestor Rodrigues Chaves, do Sportivo Santa Cruz.

TRIANGULO AZUL x CAMPO GRANDE — Juizes: primeiros quadros, Antonio Gonçalves; segundos quadros, Euclydes Baptista Alves; representante, Francisco da Costa Lima, do Magno F. Club.

ORIENTE x VASQUINHO — Juizes: primeiros quadros, Eduardo Peeters; segundos quadros, Antonio Gonçalves; representante, Eduardo Magalhães.

O CONJUNTO DO CAMPINHO

1º TEAM — A's 15 horas, na séde: Moacyr — oaquim e Chagas — Silva, Marinho e Gabão — Oliveira, Conceição, Sequeira, Ferreira e Reis.

Reservas: Costa José e Pedro.

2º TEAM — A's 13,30, na séde: Araujo — Firmino e Hamilton — Julio, Xavier e Ferreira II — Valle, Darcy, M. Costa, Souza e Barroso.

Reservas: Motta — Amorim — Ozinho — Nascimento — Djalma e todos os demais inscriptos.

SEGUIRA', AMANHÃ, PELO "DUILIO", A EMBAIXADA SPORTIVA NACIONAL

Já é do dominio publico, a partida de nosso "eleven" de foot-ball, que seguirá rumo a Montevidéo, em disputa da "Copa Rio Branco", amanhã, pelo "Duilio".

Apesar da falta de tempo, para se poder organizar um quadro, bem treinado e em melhor forma, a commissão technica escalou-o a contento, pois procurou constituil-o com justiça, dos elementos que no momento nos parecem indicados. A iniciativa da Amea, é de grande significação, é proveitosa e digna de elogios, porque na excursão que pretende realizar, procura mais uma vez, em paiz estrangeiro, elevar o nome sportivo de nossa terra. Aquelles que foram requisitados, que são portanto portadores da confiança que lhes foi depositada, DIARIO CARIOCA, desejando felicidades na viagem, e maiores ainda no desempenho de suas missões appella para que saibam dignamente cumprir com seus deveres, lutando com denodo e disciplina, para que entre a esperança e a ansiedade dos que aqui ficam, ventile a tranquilidade de que mais uma vez, será glorificado e applaudido o pavilhão nacional ! A' nossa selecção portanto, nossas sinceras saudações !

Dr. Alarico Maciel, secretario da Embaixada que vae ao sul

Campeonato de "chauffeurs"

Os jogos de hoje são os seguintes:

1º JOGO — Praça da Bandeira x Volantes de Botafogo — Inicio ás 13 horas.

2º JOGO — Esplanada do Senado x São Januario — Inicio ás 15 1|2.

3º JOGO — Estrada de Ferro x Viação Excelsior — Inicio ás 16 1|2 horas.

O Botafogo jogará hoje com o combinado gaucho

O nosso Botafogo F. C. jogará hoje, em Porto Alegre, com o combinado gaucho.

Reina ansiedade em torno dessa peleja.

O nosso campeão, após duas derrotas, conquistou o seu primeiro triumpho enfrentando o Cruzeiro.

Assim, com duas derrotas e uma victoria, o Botafogo vae se defrontar com a representação gaucha.

Os dois quadros para a partida de hoje, estão assim organiazdos:

SELECCIONADO: Lara — Miro e Luiz — Alfredo, Paroto e Sardinha — Ferreira, Venenoso, Tupan, Luiz e Pelesko.

O do Botafogo será este:

Victor — Benedicto e Rodrigues — Affonso, Martin e Canalli — Alvaro, Paulinho, Carvalho Leite, Russo e Celso.

O interestadual de hoje na Barra do Pirahy

O COMBINADO MONTE ALEGRE JOGA HOJE COM O CENTRAL A. C.

Na praça de sports do Central A. C., na Barra do Pirahy, joga hoje o Combinado Monte Alegre, do Rio.

A embaixada que vae chefiada por Amaro Gonçalves e João Esteves de Faria, vae acompanhada do choro de "Lingua não se vence".

Segue tambem a madrinha do Combinado, a menina Trani Brum.

O director sportivo pede o comparecimento dos jogados, ás 4 horas, na Central.

Arlindo — Eugenio — Valentim — Eurico — Pedrinho — Paco — Bahianinho — Bahia — Carregal — Zéca — Leon — Bahia II — Hugo — Alfredo — Gaspar — Antonio — Carreiro — Marinheiro — Nicolino — Drolhe e Mineirão.

Actuará a partida o querido sportman Sabino de Paula, pertencente ao Central.

Com a embaixada segue o nosso companheiro Carlos Alberto Abreu.

O interestadual de hoje

O FLAMENGUINHO JOGA HOJE COM O MAGE'ENSE, DE MAGE'

O campo da rua Barão do Itapagipe, será o local do encontro interestadual entre as equipes do Flamenguinho A. C., desta capital, e o Magéense F. C., da cidade de Magé, no Estado do Rio.

A luta de hoje é em disputa de uma artistica taça denominada "Solina x Antonio".

No primeiro encontro a equipe carioca foi vencida pelo score de 8x1, portanto a partida de hoje é esperada com desusado interesse, certos, que estão, de uma rehabilitação do club carioca.

A direcção technica do Flamenguinho, vem cuidando com carinho do seu conjunto, outro tanto acontecendo com o Magéense F. Club.

Os sportistas serão hospedados á rua Barão de Itapagipe numero 153, onde se acha installado o club carioca.

Para actuar a partida será escolhido o sr. Otto Badusch, da Amea.

LUTA LIVRE

GEORGE GRACIE VAE REFUTAR AS DECLARAÇÕES DE SEU IRMÃO CARLOS

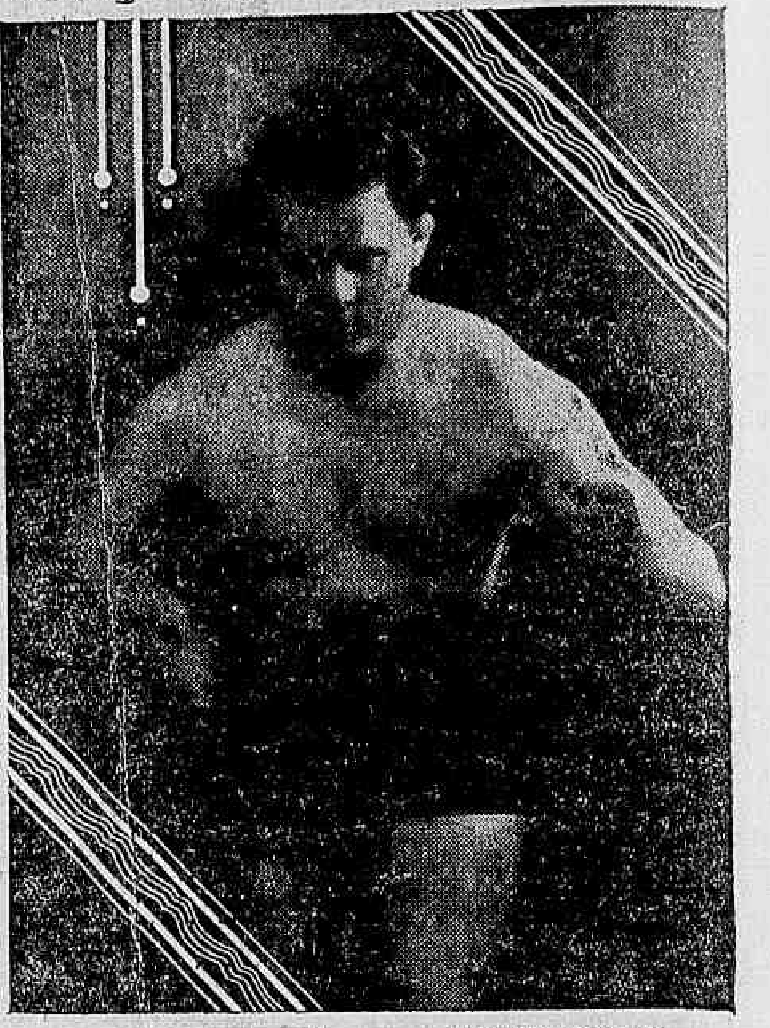

Fred Ebert, envolvido no caso involuntariamente

Já é do conhecimento publico o combate que o São Christovão empresou para Fred Ebert e George Gracie.

A esse respeito Carlos Gracie concedeu uma entrevista na qual resaltou a impropriedade da luta.

Agora, sobre o assumpto, recebemos da empresa a nota abaixo:

"Quando George Gracie lançou o seu desafio ao lutador teuto-americano Fred Ebert propoz que a bolsa fosse toda para o vencedor e disse ao dr. Mario José Pinto, thesoureiro do São Christovão A. Club:

— Vou treinar em Paty do Alferes e voltarei disposto a enfrentar Fred Ebert para vencel-o. Sei que meu irmão Carlos, do qual estou afastado em negocios, protestará contra os meus desejos mas a elle eu responderei devidamente. Sou de maior edade e assim assumo a responsabilidade dos meus actos.

No dia seguinte ao da assignatura do contrato o joven George embarcava para Paty do Alferes em companhia de varios treinadores levando tambem Dudú, um dos melhores pesos pesados que possuimos. Surgiram varios protestos inexplicaveis quanto a realização da luta e os interessados dentre os quaes figura Carlos Gracie, declaram que a differença de peso é prejudicial mas esquecem-se que a luta se decidirá pela desistencia ou inconsciencia, medida que faz desapparecer a differença allegada. George Gracie vae responder a entrevista que seu irmão Carlos concedeu a um vespertino. Aguardemos, pois, o que vae dizer o George que maior numero de victorias conquistou em nossos rings.

George Gracie foi um dos melhores treinadores de Helio para luta com Fred Ebert e continuando nos treinos como vem fazendo se apresentará em grande fórma."

Por sua leitura, ve-se que ha contradicção ao que declarou Carlos Gracie.

Isto pelo menos é o que se depreende da leitura do ultimo paragrapho.

Carlos declarou que George está fóra de fórma, "segundo demonstrou em um treino", achando-se inactivo cerca de um anno.

Ali, diz que o "novo-catcher" foi um dos melhores treinadores de Helio para a luta com Fred Ebert.

Como se depreende a contestação é formal.

Como falta, porém, a palavra de ordem — as declarações de George, vejamos em que dará a "coisa".

SWING.

Cautelas: — 902 — 394 — 670 — 044 — 566 — 329 — 981 — 2.

Theatro RECREIO

HOJE — 3 grandiosos espectaculos — HOJE

ULTIMA MATINE'E, ás 3 hs. — E á noite — ás 8 1|4 e 10 1|4

ULTIMO DOMINGO da magistral revista de Velho Sobrinho, Mario Belmonte e Gastão Penalva

De Vento em Pôpa!...

com ALDA GARRIDO, em numeros de irresistivel comicidade, e VICENTE CELESTINO, em lindas canções !

O ESPECTACULO MAIS INTERESSANTE E ATTRAHENTE DO MOMENTO !

NA PROXIMA SEMANA — A grande revista

VIDA NOVA

Domingos, Agricola, Walter, Ivan que seguirão amanhã no "scratch" nacional

Zézé, Leonidas e Jarbas que treinarão hoje no seleccionado

Os Sports em Nictheroy

A GRANDE REUNIÃO SPORTIVA DA ANEA — AS PARTIDAS ENTRE QUADROS DE INFANTIS E JUVENIS — O BRILHANTE PARECER DE UM MEMBRO DO CONSELHO SUPERIOR

Déco, o meia direita do Fluminense

A população da vizinha capital, ansiosa, aguarda o momento preciso para testemunhar a grande pugna que vae ser travada na tarde hoje, no campo da rua Paulo Cezar.

A Anea tem, consecutivamente realizado festivaes de summa importancia, porém, nenhum ultrapassa em grandiosidade e pujança aquelle desta tarde onde dois quadros compostos quasi que exclusivamente de "profiteurs" da pelota, vão disputar palmo a palmo os louros da peleja.

De um lado, apparece a selecção da cidade, conjunto este que se destaca sobre quantos têm apparecido em Nictheroy, bastando, para argumentação, sua brilhante performance no anno sportivo prestes a findar.

De outra banda, divisamos um team composto, na sua quasi totalidade, de jovens, o que, em muito lhe augmenta o valor.

Todos elles possuidores de um sadio enthusiasmo e de invulgar força de vontade contribuiram efficazmente para a nobre conquista do seu club, o Fluminense, detentor que é do titulo de campeão nictheroyense de football em 1932.

São pois, estes, os teams, cujos 23 componentes vão, na tarde de hoje, pisar o gramado na espectativa de uma brilhante victoria

Roberto, o dianteiro do seleccionado

para o quadro a que pertencem.

Quem vencerá?

E' a interrogação que paira em todas as boccas.

O cartaz, obediente como sempre, na sua incontida mudez, lá estará para satisfação do grande numero de curiosos.

A PROVA PRELIMINAR

Abrirá o programma, a esperada pugna, que, para definir qual o campeão dos segundos teams, será travada entre os amestrados conjuntos do Byron F. C. e Barreto, gremios estes que, além da igualdade em pontos por elles alcançada, tem a cercal-os a circumstancia especial, que no caso é: pertencem á zona norte da cidade, isto é, ao Barreto.

OS DOIS BANDOS

Essa batalha reunirá os seguintes conjuntos:

BYRON: China — Agostinho e Lauro — Jandyra, Vavau e Vaqueiro — Carango, Comedia, Ney, Tavinho e Byra.

BARRETO: Silva — Olivier e Raphael — Antonio, Bagre e Camisa — Pompeu, Lili, Olympio e Petit.

A PARTIDA PRINCIPAL

A luta final, a maior e mais emocionante que, como dissemos, é entre o Fluminense e o scratch da Anea, reunirá os seguintes quadros:

FLUMINENSE: Kafunga — Carlos Alves e Julinho — Walter (?), Alvaro e Jonio — Juca, Déco, Almir, Curto e Thello.

SELECCIONADO NICTHEROYENSE: Agenor — Marianno e Baleiro — Everardo, Graef e Nicanor — Roberto, Repolho, Russo, Clovis e Calão.

O JUIZ

A prova preliminar será dirigida pelo sr. Carlos de Gregorio.

AS COMMISSÕES

A direcção da Anea, designou para o festival de hoje, as seguintes commissões:

Bilheterias — Frederico Lago e Dario Curado Ribeiro.

Summulas — Agostinho Lomelino, Claudino de Oliveira e Luiz Cardoso de Souza.

Juizes e chronometristas — Walter Scott e Emilio Santos.

Imprensa — Edgard de Carvalho, Romeu Smith Pinto e Antonio Motta.

Direcção sportiva — Manoel Senna.

Direcção geral — Affonso de Magalhães, auxiliado pelos demais directores.

N. 336 — Approvando o parecer da Commissão Dirigente dos Campeonatos Infantil e Juvenil, assignado em 23 do corrente, referente aos jogos Canto do Rio x Fluminense realizado em 30 de

Julinho, que com C. Alves, fórma a zaga tricolor

outubro findo (infantis) e Canto do Rio x Nictheroyense e São Bento x Fluminense, realizados em 20 do andante.

O PARECER DO SR. SEBASTIÃO DE CARVALHO

As reuniões do Conselho Superior da Anea são hoje dignas de serem apreciadas, o que até então, tal não se podia dizer.

Constituido por pessoas sensatas, além de tudo possuidoras de cultura e conhecimentos juridicos, satisfazem ao mais exigente ouvinte.

A escolha dos actuaes conselheiros da entidade nictheroyense se constitue um grande passo na vida sportiva de Nictheroy.

Ainda na ultima reunião tivemos a opportunidade de aprecial-a e tal o prazer que nos causou, resolvemos transcrever na integra o parecer que, sobre o debatido caso Canto do Rio x Fonseca, foi apresentado pelo sr. Sebastião de Carvalho.

Eis como está redigido aquelle importante documento:

"Senhores conselheiros — O Canto do Rio F. C. interpôz, no prazo regulamentar, recurso, para este Conselho, do acto n. 269, de 1º de outubro de 1932, do m. d. e illustre presidente da Associação Nictheroyense de Esportes Athleticos, o qual approvou a partida realizada entre o primeiro quadro do alludido club e o do Fonseca A. C., realizada no dia 25 de setembro do corrente anno, no campo do Nictheroyense F. C., nesta cidade.

Instruindo suas razões de recurso, o Canto do Rio F. C. juntou ao mesmo recurso o inquerito que a seu pedido fôra mandado proceder pela presidencia da A. N. E. A., inquerito instaurado para se apurar se o juiz da referida partida é ou não analphabeto.

Sendo-me distribuido, para relatar, o recurso em questão, fiz baixar á A. N. E. A. os respectivos autos para que se procedessem diligencias que julguei necessarias, diligencias essas que, ao serem realizadas, tiveram a minha assistencia e a do distincto advogado do club recorrente.

Do minucioso estudo que fiz, quer do requerimento do recurso, quer do acto do illustre presidente da A. N. E. A. quer das razões desta, quer, afinal, das provas constantes do processo, conclui o seguinte:

Poderia deixar-se de tomar conhecimento do recurso, por isso que o seu principal fundamento é haver sido juiz da partida uma

Carlos Alves, o mais perfeito back de Nictheroy, pertence tambem ao Fluminense

pessoa analphabeta e o proprio advogado do recorrente no termo e fls. 26 affirmou não existir d'ora avante a duvida do analphabetismo do juiz, mas, para que sejam apreciadas outras allegações constantes do processo, é de se tomar conhecimento do recurso, para se lhe apreciar o merito.

E, assim, proseguindo no que conclui da leitura feita, e apreciando o mesmo merito, acho de justiça que se mantenha as penalidades impostas ao Canto do Rio F. C., por não ter elle proseguido na partida, ficando desse modo sujeito a multa prevista no art. 31, do regulamento de football, e aos amadores Julio da Silva Araujo Filho e Antonio Ferreira de Castro, quanto a estes por ter ficado fartamente provado que elles injuriaram e insultaram o juiz da partida.

Quanto aos demais amadores punidos, deve-se dar provimento ao recurso, para que seja tornada sem effeito a pena que lhes foi imposta, desde que não ficou apurado terem elles injuriado o juiz Santos Verneil e sim produzido simples "algazarra" no momento da interrupção da partida. Comquanto tenha sido mantida a pena imposta ao recorrente e como que alcance ella o acto dos amadores, fazendo "algazarra e deixando de jogar", devem ser elles censurados por escripto, por intermedio do presidente da A. N. E. A., pois é condemnavel a attitude que tiveram quando deviam concorrer com a sua boa vontade

João Pereira Gomes, presidente do Fluminense que hoje vae medir forças com o seleccionado da Anea

para que o jogo se realizasse em ordem de modo a recommendar a elevação com que procedem habitualmente os amadores de football desta capital.

Pelo processo, está provado que não houve "erro de direito" por parte do juiz, pois, se a partida não proseguiu nas condições regulamentares, foi porque o proprio recorrente não o quiz fazer, uma vez que não está apurado que o juiz se tivesse opposto ao proseguimento da mesma partida.

E' de se lamentar o caso em debate, pois os amadores em questão são de nossa melhor sociedade, todos muito distinctos, pela sua posição e educação, não devendo concorrer jamais para que surjam casos como o presente. Pelo contrario, devem trabalhar efficientemente para que cada vez mais se estreitem os laços de amizade e affecto entre os amadores, sendo o football um elemento como é de approximação e de cordura e não de dissenções e de indisciplina.

A causa de taes desharmonias é o excesso de ardor dos interessados em defesa de seus pontos de vista, mas esse ardor deve ser controlado em pról da boa ordem das partidas. Feito esse controle, desapparecida a causa das dissenções, estarão supprimidos os seus effeitos, e poder-se-á então dizer, com justiça e satisfação: "sublata causa tollitur effectus."

OS JOGOS DE HOJE DO CAMPEONATO INFANTIL E JUVENIL

Para hoje foram designados os seguintes encontros:

Nictheroyense x S. Bento — Campo da rua Visconde de Sepetiba. Juizes do Ypiranga F. C. Delegado do Canto do Rio F. Club.

Fluminense x Girão — Campo da avenida 7 de Setembro. Juizes do Nictheroyense F. C. Delegado do Barreto F. C.

RESOLUÇÕES DA COMMISSÃO DIRIGENTE DOS TORNEIOS INFANTIL E JUVENIL

Em sua ultima reunião, foram tomadas as seguintes resoluções:

solicitar que sejam designados dia e hora para o comparecimento perante esta commissão, para serem ouvidos, o juiz Eloyno Baptista e seus auxiliares Arthur Gonçalves Bogado e Heber G. Amorim, que actuaram na partida Canto do Rio x Fluminense (Infantis);

não attender a petição do juiz Minotti Cataldo, pedindo reconsideração da pena de censura que lhe foi imposta;

approvar as partidas Girão x Canto do Rio e Canto do Rio x S. Bento, realizadas respectivamente em 13 e 15 do corrente, marcando-se 2 pontos ao Canto do Rio nos infantis, por ter vencido de 2 x 1 e 2 pontos nos juvenis do mesmo club, por ter vencido de 1 x 0; 2 pontos ao S. Bento, nos infantis, por ter vencido de 1 x 0 e 2 pontos ao Canto do Rio, nos juvenis, por ter vencido de 4 x 3;

excluir do quadro de juizes, por incompetencia, o sr. Alberto Lemos.

BASKET-BALL

O torneio de basket da Columna Nautica da Marambaya

Realiza-se hoje ás 17 horas o torneio initium do Campeonato Interno de Basketball promovido pela Columna Nautica da Marambaya, filiada ao Club de Natação e Regatas.

Pela primeira vez será disputado o "Trophéo Marambaya", linda placa offerecida á Marambaya pela senhorinha Nadir Medeiros, grande benemerita do Club de Natação e Regatas.

De accordo com a resolução da Columna e com o consentimento do Natação, a entrada é franca no "rink" aos associados de todos os clubs nauticos desta capital, fazendo-se a sua entrada pelo portão que dá para a antiga esplanada do Castello.

TENNIS

Proseguem hoje, os campeonatos abertos do Fluminense

Continuando com brilhantismo os "torneios abertos de tennis", o Fluminense F. C. escalou o seguinte programma:

A's 16 horas:

1º jogo — Quadra central — Hector Cattaruzza x Arthur Pires.

2º jogo — Quadra n. 1 — Guilherme Robson x Victor Lage.

3º jogo — Quadra n. 2 — M. Mattos-Mario Meyer x F. Teixeira-R. Pernambuco.

4º jogo — Quadra n. 3 — M. Monteath-A. Justo x A. Machado-R. Costa.

5º jogo — Quadra n. 4 — G. Oakley-C. Rangel x Maria Gomes-F. Paulino.

A's 17 horas:

6º jogo — Quadra central — Julieta Delepiane x Carmen Saraiva.

7º jogo — Quadra n. 4 — Stella Leal-C. Palhares x M. Hardy-E. Freitas.

8º jogo — Quadra n. 1 — M. Ricketts-M. Cattaruzza x J. Sodré-M. Hollick.

A's 18 horas:

9º jogo — Quadra central — H. Peixoto-I. Nogueira x H. Costa-A. Campos.

10 jogo — Quadra n. 1 — Vencedor do jogo Pernambuco x Peixoto x Vencedor do jogo H. Mesquita x A. Lemos.

JOGOS DE SEGUNDA-FEIRA

A's 16 horas:

1º jogo — Quadra central — J. Lage-J. Cabot x C. Aranha-Ivo Simoni.

2º jogo — Quadra n. 1 — O. Reboça-H. Cattaruzza x Mutzemberger-A. Teixeira.

3º jogo — Quadra n. 4 — H. Cruz-M. Carthy x Darcy Valle-A. Queiroz.

4º jogo — Quadra n. 2 — Roberto Whiteley x Alberto Moraes.

5º jogo — Quadra n. 3 — Gracyra Costa x Armenia Machado.

A's 17 horas:

6º jogo — Quadra n. 1 — Branca Pedrosa x Maria Prado Aranha.

8º jogo — Quadra n. 4 — Valentim Bouças-José Couto x Vencedor do jogo C. Rangel-Willemsens x F. Mello-Paulo Costa.

A's 18 horas:

9º jogo — Quadra central — J. Dellepiane-J. Ollif x B. Pedrosa-G. Prechel.

10º jogo — Quadra n. 4 — C. Saraiva-H. Peixoto x G. Costa-C. Aranha.

11º jogo — Quadra n. 1 — Nelson Cruz x M. Hollick.

A's 18,30 horas — 12º jogo — Quadra Central — Edward Avory x Octavio B. Teixeira.

A's 21 horas — 13º jogo — Quadra Central — Carlos x Adolpho Justo.

A's 22 horas — 14º jogo — Quadra Central — Carlos Palmares x John Olliff.

Faça *deste* NATAL uma data *inesquecivel!*

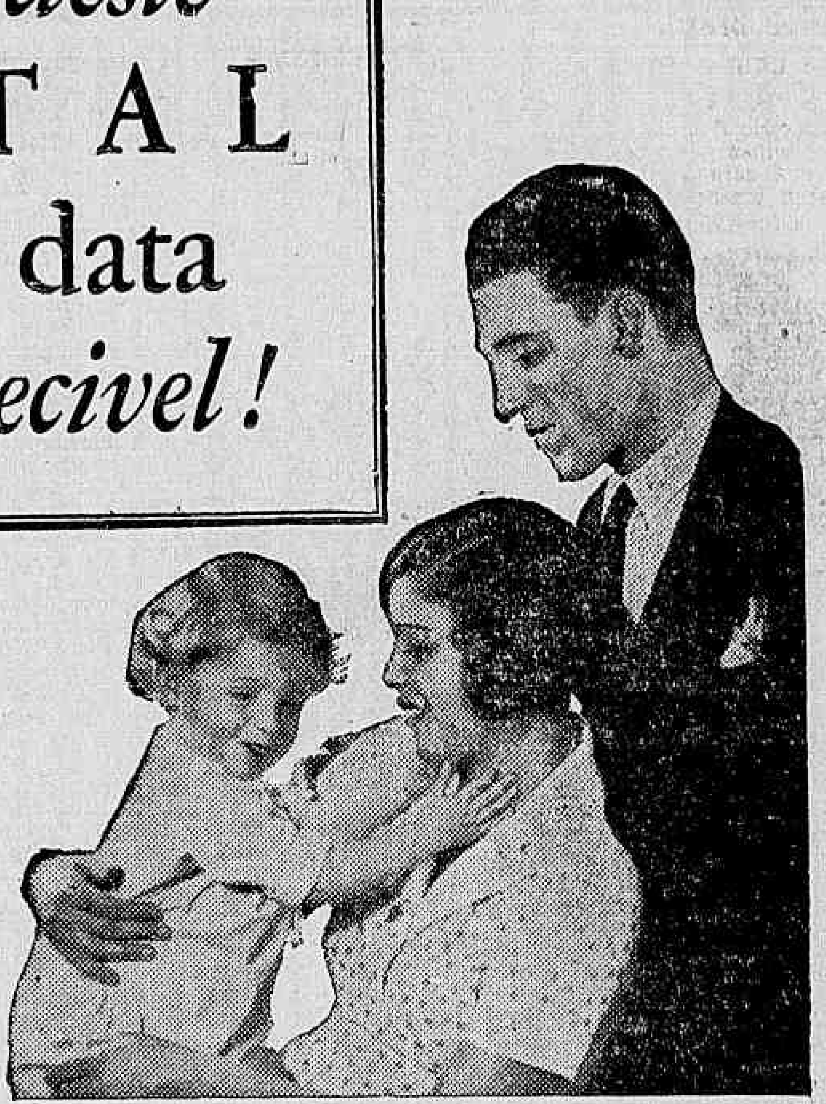

— Agora não pódes comprehender, meu filho, o alcance do seguro feito pelo teu pae... Um dia, porém, bemdirás este Natal.

UMA alegria sã transparece em todos os semblantes, na pequena familia que commemora o Natal... Não buliçoso como nos petizes, porém, profundo e calmo é o contentamento dos paes que meditam na tranquillidade assegurada para os dias futuros... E' que, além das mil futilidades compradas para aquella festa, o pae trouxe uma apolice de seguro, adquirida com uma parcella de sua gratificação de Natal.

V. S. teria immoredouras recordações de um Natal assim. Não as deseja? Pois consulte um Agente da Sul America e escolha a apolice que se amolde convenientemente ao seu ordenado. Sem sacrificios, suavemente, este é o meio de V. S. accumular o peculio que deve ser, no porvir, o arrimo da sua familia e o amparo da sua velhice.

E' certo que V. S. não se descuida do futuro de seus filhos e, talvez, cogite de offerecer-lhes a protecção dum seguro de vida. Peça então o nosso Livro de Natal — com o coupon abaixo — e quando o receber V. S. já terá uma base para conhecer, sem quaesquer obrigações, os meios de realizar o seu, de accôrdo com as suas posses.

2BB
A' SUL AMERICA
Caixa Postal 971 - Rio de Janeiro
Desejo receber, sem compromisso algum, o Livro NATAL.
Nome ______
Rua e No. ______
Cidade ______
Estado ______

Sul America
COMPANHIA NACIONAL DE SEGUROS DE VIDA

GENTE DE FO'RA
A PEÇA REGIONAL DE MAIOR SUCCESSO NA
CASA DO CABOCLO
Antigo Theatro S. José — Empreza Paschoal Segreto
Direcção de D U Q U E
HOJE, A's 3 — 4 1|2 — 7.45 — 9.15 e 10 1|2 horas — HOJE

CINEMA

A Academia de Hollywood concedeu a Alfredo Lunt e Lynn Fontanne o premio de "melhor interpretação", pelo trabalho magistral que elles revelaram em "SO' ELLA SABE..."

Alfred Dunt e Lynn Fontaine numa scena de "Só ella sabe", a estréa da Metro amanhã, no Palacio Theatro

Não viu ainda "Monstros"?

Se ainda não viu "Monstros", se ainda não conhece o film em que se reuniram xipophagas, microcephalos, estranhos casos de teratologia, e que é um dos mais vigorosos romances fixados no cinema, não deixe, não perca a opportunidade de aproveitar as exhibiçoes em "reprise" que o Gloria começará a fazer amanhã, desse film da Metro-Goldwyn-Mayer que tanto interesse despertou no Rio de Janeiro, quando apresentado no Odeon.

George Brente volta em "Um passo em falso" com a pequena que "todos" adoram: Joan Blondell!

Amanhã a legião de "fans" de George Brent e de Joan Blondell vae ter um dia maravilhoso! Elle, o homem que as mulheres adoram e Ella, a pequena que "todos" desejam, vão apparecer, juntos, em um film mysterioso, dramatico, terrivel ás vezes, para os nossos nervos... porém, mesmo [illegible] com uma historia de amor [illegible] justamente, o perigo realça e glorifica! Elle, sempre elegante, musculo, dominador... é um detective. Ella, graciosa e tentadora, é uma enfermeira que as circumstancias forçam a abraçar a carreira de policia de saias... ou espiã! Lloy Bacon, o director foi felicissimo, dirigndo "Um passo em falso"! Soube aproveitar a dramaticidade do enredo para forjar um romance de amor inteiramente novo...

Bebe Daniels numa scena de "Dixiana", o film do Broadway para a proxima semana

Chee-Ak o esquimão protagonista de "Igloo", da Universal

"Disraeli", finalmente, amanhã, no Pathé Palacio

E' amanhã, finalmente, que a cidade conhecerá esse magestoso film historico que a Warner First National realizou em uma sequencia de factos verdadeiramente emocionantes, formando uma cadeia longa de sensações profundas. "Disraeli", isto é, a vida dessa grande figura do scenario politico europeu, esse grande patriota, que foi primeiro ministro inglez, ao tempo da rainha Victoria, é um formoso exemplo de tenacidade e amor á patria, fé illimitada em sua propria competencia e coragem! George Arliss, o prodigioso interprete de "O Homem Deus, "O Millionario", etc., para a Warner First National, tem em Disraeli, o seu mais bello trabalho. Além delle, amanhã, vamos conhecer um grande desempenho de Joan Bennett, a mais nova dessa grande familia de artistas e,„mais, Anthony Bushel, David Torrence e Florence Arlis. O Pathé Palacio, já amanhã, começa a exhibir "Disraeli".

"... E o mundo marcha!" desvendará suas sensações a partir do dia 5, no Palacio Theatro

A partir do dia 5 — faltam, portanto, oito dias apenas — "O Mundo Marcha!", o super-film dirigido por Victor Fleming para a Metro-Goldwyn-Mayer começará a desvendar suas sensações, no Palacio Theatro. "...E o Mundo Marcha!", é um film que custou duas fortunas: uma em dinheiro e outra em sensibilidade. E' uma obra de forte expressão, como nem sempre o cinema póde offerecer. Interpreta-a um elenco extraordinario, em que estão Dorothy Jordan, Walter Huston, Robert Young, Lewn Stone, Myrna Loy, Jimmy Durante, Neil Hamilton e Wallace Ford. O film é espectacular, brilhante, rico em detalhes de valor. Commenta-o quasi inteiramente interessante partitura compilada por Axt e regida por Oscar Radin. Adrian é o responsavel pela immensa indumentaria que desfila no film que se inscreve entre as maiores realizações da Metro. Seu titulo original é: "The Wet Parade".

Uma magnifica cooperação de valores em "Quando a mulher se oppõe"

Cleo Lukas teve um surto de evidencia e de popularidade que lhe foi conferido em todos os Estados Unidos pela sua magnifica novella "I, Jerry: take thee, Joan".

Essa novella, dramatizada pela Paramount, foi dada por vehiculo de apresentação a Sylvia Sidney e Frederic March, e dahi surgiu o magnifico film que veremos na semana proxima: "Quando a mulher se oppõe".

A Paramount incumbiu a Edwin Justus Mayer o encargo de dar á novella da applaudida escriptora a fórma dramatica, sob a qual ella é agora apresentada. Mayer, scenarista e theatrista consummado, compreendendo a popularidade de que agora gozam os dramas sociaes em que se pinta a vida elegante e as aventuras da mocidade irresponsavel do nosso tempo, poz em fóco esses aspectos do film, muito embora adherindo á melada romantica do livro. O seu toque profissional revela-se ainda nos lances dramaticos vigorosos, na acção vehemente que elle imprimiu ao cine-drama.

"Dreyfus" não é mais um film... prohibido!

Uma noticia que deve agradar a todos os "fans" da cinematographia e tambem a todos que ansiosamente — póde-se dizer — estavam á espera de "Dreyfus". E' que se sabia da prohibição de sua exhibição, dada ha alguns mezes, em virtude da supposição de ser elle de producção de uma fabrica que fizera outro film insultuoso á nossa terra. Mas o mal-entendido surgido a respeito foi posto de lado e o Governo reconsiderou o seu decreto de prohibição. Vamos ver e ouvir "Dreyfu".

O mundo inteiro esteve empolgado com o caso desse capitão judeu do exercito francez e que, mesmo por ser judeu, foi accusado de estar vendendo segredos militares a um paiz vizinho. . Na verdade houvera traição e a França clamava por um castigo e então os dirigentes se viraram contra o pobre Dreyfus, victima innocente que teve de pagar para acalmar o furor publico, que se diria um Balaal a exigir victimas para o seu ventre em fogo. Ruy Barbosa no seu exilio foi um dos que logo tomaram a defesa de Dreyfus vendo no processo, sem base, em provas, sem apoio juridico, apenas um subterfugio dos governantes. Mas Dreyfus tinha contra si o odio dos poderosos e foi immolado. Foi condemnado e enviado para a Ilha do Diabo, onde curtiu annos de miseria, até que foi rehabilitado, depois de ter por si o grande Zola, quer na tribuna, quer usando o jornal de Clemenceau onde elle fez luzir o seu celebre e terrivel "J'accuse"; teve por si o grande coronel Picquart; teve por si o proprio embaixador do paiz para o qual se venderam segredos, e jurava com a sua honra de cavalheiro que Dreyfus era innocente. Mas o castigo veiu, com a degradação do seu posto, uma das coisas mais horriveis que a historia registra!

"Dixiana", o superfilm espectacular que o Broadway vae exhibir amanhã

"Esta opereta cinematographica, para a qual Harry Tierney escreveu uma musica deliciosa, é um espectaculo deslumbrante. Mas não é apenas isso. Everett Marshall, do Metropolitan, nella faz a sua estréa cinematographica e demonstra que tem ao mesmo tempo voz e personalidade. E Bébé Daniels tem uma maravilhosa criação na artista de circo da velha New Orleans. Com uma festa de Carnaval em scenas coloridas, o espectador acaba por ficar inteiramente encantado".

Com estas palavras, a "Photoplay", uma das mais conceituadas revistas cinematographicas americanas, critica e commenda a estréa de "Dixiana", a sensacional super da Radio que a Broadway vae exhibir amanhã.

Mas não se precisaria dizer. Mas, como os leitores talvez imputem ao excesso de patriotismo o commentario da "Photoplay", nós que vimos o film em sessão especial, o confirmamos "in totum".

Na verdade "Dixiana" merece que se faça preceder o seu titulo de todos os adjectivos capazes de qualificar uma obra prima.

O seu enredo é uma linda historia de amor, decorrida em épocas passadas, no tempo em que os homens se batiam pelo amor de uma mulher. Carl van Horn, é o herõe desse romance, em que Dixiana faz a heroina. Elle, filho de um rico fazendeiro; ella, deliciosa artista de variedades. Amam-se, mas as convenções humanas se antepõem á realização do sonho de ambos. Mas elles lutam, com a energia que somente um grande amor póde dar.

No papel de Carl van Horn, apparece Everett Marshall, esplendido barytono do Metropolitan de Nova York que nesse film fez a sua estréa cinematographica. Como affirma o "Photoplay", elle possue uma linda voz e tem personalidade que o imporá á admiração do publico. No papel de Dixiana, surge Bébé Daniels, numa criação que é talvez a melhor da sua longa carreira artistica. E a sua voz demonstra que cresce em pureza, em tom e em intensidade.

Sylvia Sidney e Fredric March, em "Quando a mulher se oppõe", um drama da mocidade moderna que o Imperio vae exhibir amanhã

O espectaculo de belleza e graça que a Metro dará amanhã no Palacio — "Só ella sabe.."

Para a gente de bom gosto da cidade, para a gente que gosta de ver films em que só appareçam criaturas de "aplomb", criaturas bem vestidas, criaturas de "it" — e tambem para a gente que goste de films alegres, de bom humorismo — para essa gente toda — gente feliz! — é que a Metro-Goldwyn-Mayer estreárá, amanhã, no Palacio Theatro, "Só ella sabe...". Esse film é a versão cinematographica de uma famosa peça que encantou meio mundo na Europa e na America: "The Guardsman", um enredo galante, divertidissimo, de Ferenc Molnar. Um marido que desconfia da esposa é capaz ou não de o enganar... Para interpretar "Só ella sabe..." a Metro-Goldwyn-Mayer foi buscar, em Nova York, no palco do "Guild", Alfred Lunt e sua esposa Lynn Fontane — os creadores de "The Guardsman" no theatro. Falar de Lunt e Fontannei parece inutil. Os "fans" já sabem que elles representam a aristocracia do theatro norte-americano e sabem que elles estão, em "Só ella sabe...", primorosos, porque por isso ganharam o premio da Academia de Hollywood pela melhor interpretação do anno. Mas é bom que os "fans" que forem amanhã ao Palacio ver esse film todo de finura, alegria e elegancia, saibam que lá verão, tambem, divertidissimos, Zasu Pitts e Roland Young, pois, esses são os players que a Metro collocou ao lado de Lunt e Fontanne, no encantador enredo do hungaro Ferenc Molnar.

Joan Bennett e Anthony Buskell, são grandes figuras de "Disraeli", o grande film historico da Warner First que tem por protagonista o celebre George Arliss. "Disraeli" vae amanhã no Pathé Palacio

Dorothy Jordan, figura de destaque no elenco de "...E o mundo marcha!"

"Congorilla" vae retornar amanhã ás telas da Avenida

O ELDORADO VAE EXHIBIR ESSA ADMIRAVEL SUPER DA "FOX"

Dos films sobre a Africa, "Congorilla" é incontestavelmente, um dos mais bem feitos. Sem perder tempo com detalhes inuteis, sem conter nenhum truc cinematographico, "Congorilla" offerece ao publico uma visão completa da Africa, mostrando-lhe os animaes selvagens nos seus "habitats" respectivos, e, portanto, em quantidade colossal. Na evrdade, films houve que traziam em suas scenas apenas poucas féras. E' que elles haviam sido feitos em regiões onde esses animaes são raros; os exploradores não tinham tido o trabalho nem querido arriscar a vida para filmal-os lá onde elles vivem communmente.

Com "Congorilla" tal não aconteceu. O casal Martin Johnson, que já innumeras expedições realizou através do continente negro, foi á terra de cada bicho, para focalizal-o no ambito da objectiva.

Pela primeira vez, uma machina photographica sonora alcançou a patria dos gorillas, no Congo Belga; e pela primeira vez esse provavel antepassado do homem posou, involuntariamente, é verdade, deante da objectiva. E ao vel-os, cada um de nós sente instinctivamente que ha seculos atrás viveu naquelle ambiente, a mesma vida do gorilla de hoje.

Brigette Helm a grande estrella da Ufa reapparece, amanhã em "Serviço Secreto", no Odeon

Mas a expedição do casal Martin Johnson não se limitou apenas a filmar animaes. Buscou tambem homens selvagens, e duas tribus inteiras, uma de negros normaes e outra de pygmeus, collaboraram com os civilisados na feitura de "Congorilla".

"Igloo", expressa o amor dos esquimós

Em todos os tempos atravessando todas as épocas vemos a figura da "Mulher" como ponto de partida para luta entre tribu e povos.

Tanto no tempo da pedra lascada, como hoje, o homem sempre se bateu por um sorriso, ou por uns olhares ternos da "Mulher".

Na America como na Europa, na Asia como na Africa, o amor produz, suas violentas paixões, escraviza e dignifica os corações apaixonados.

Não é o frio do polo que faz escaldar ou arrefecer o temperamento do homem amoroso. Ama-se lá como cá. Um sorriso, muitas vezes uma lagrima é motivo para primeira investida.

"Póde-se lá, viver sem se ter amado alguem?"

Pois bem, o 60°, abaixo de zero, o esquimó ama e ama com o mesmo ardor expondo-se aos mesmos perigos, no seu "paraiso" de gelo, como se fôra na nossa exuberante natureza.

"Igloo", o film da Universal, vae-nos mostrar, ou melhor velar, como amam os esquimós, como lhes fala o coração quando procuram presentear a eleita de sua alma, Chee-ak, o galã esquimó, tem no arremesso do arpão, uma fidalguia de porte que confunde a idolatrada de seu amor Kya-Tuk, filha do chefe da tribu, Lansk, sensibilizado ante a bravura do homem que o destino lhe preserva. A tela do Pathé Palacio, brevemente, mostrará este film que encerra o maior romance de amor passado nos geles eternos.

Uma scena de "Um passo em falso", producção Warner-First que o Alhambra estréa amanhã, som George Brent e Joan Blondell nos papeis principaes

Viação e Transportes

O Brasil Possue ou Não Possue Petroleo?

A CHAVE PARA A SOLUÇÃO RACIONAL DO PROBLEMA DO CARBURANTE BRASILEIRO ESTA' NA EXPLORAÇÃO DAS NOSSAS JAZIDAS PETROLIFERAS E NUNCA NA CRIAÇÃO DA INDUSTRIA ARTIFICIAL DO ALCOOL-MOTOR

AS RESERVAS PETROLIFERAS DO BRASIL SÃO CONHECIDAS NOS PAIZES ESTRANGEIROS E NÃO EM NOSSO PAIZ

POSSUIMOS JAZIDAS DE HELIUM NO ESTADO DO PARA'

O thema poderia, em ultima instancia, resumir-se em cinco palavras, logo seguidas duma interrogação, e estaria afinal, satisfeita a ansiedade publica.

— "Temos ou não temos petroleo"?

A resposta seria breve, mas incisiva:

— Temos.

Convém, entretanto, desdobral-o em detalhes e dados comprovantes, para que o nosso scepticismo céda logar ao enthusiasmo pela certeza da existencia desses grandes thesouros nas entranhas da terra brasileira.

Remontemos, pois, a 1910. Já nessa época o Estado de Alagôas, precisamente na aba da anticlinal hoje em pesquisas, attraiu uma commissão de scientistas especializados. E dos estudos procedidos, os vestigios denunciaram o mineral. Possivelmente, a falta de recursos para insistir nas perfurações, ou a abundancia de provas recolhidas, foram motivos para o abandono dos trabalhos.

Justifica-se, entretanto, ambas as hypotheses. A primeira, por que seria a reproducção de aventuras praticadas á nossa revelia por "caçadores" de fortunas expostas á cobiça. No ultimo caso, porque a prova da presença do petroleo satisfazia á expectativa presente como plano de exploração futura.

Proseguindo, porém, em reviver incursões ao nosso hinterland com objectivos identicos, mas sempre dissimulados pelos interesses da sciencia, vamos encontrar indicios veementes de trabalhos analogos nas regiões proximas da cabeceira do rio Purús, cujos veios, dada a longitude de centros exportadores, talvez não contivessem a pressão exigida em tubulagem tão extensa, e dahi o serem considerados, se não impossiveis, pelo menos em posição difficil de utilizarem.

AS REGIÕES PETROLIFERAS PARANAENSES E PAULISTAS

Em São Paulo, immediações de Botucatu', ha mais de uma década um geologo inglez, tambem em missão reservada, enterrou uma sonda até á profundidade de 100 metros, mais ou menos, para condemnar, por ultimo, a nova perfuração ao destino traçado a tentativas anteriores da mesma natureza.

Assim, em Tatuhy, Bofete e, posteriormente, no norte do Paraná, rebentou a mesma febre da procura do precioso mineral, mas sem a manifesta intenção de o encontrar, antes, com a perspectiva de grandes lucros adquiridos á custa da bôa fé dos accionistas, até então sempre solicitos e cheios de boa vontade para auxiliar o promettido exito dessas empresas.

AS JAZIDAS DE CORUMBA'

A distancia, sem duvida, que liga aquella cidade aos centros onde o reclame poderia produzir effeito para arrecadação facil de dinheiro, immunisou, por assim dizer, as suas riquissimas jazidas contra a astucia do grupo que se estabeleceu, ha annos, no Brasil, para illudir o desejo de vermos a côr e sentir a qualidade do petroleo nacional, mas não impediu que fosse, em tempos idos, talada em todas as direcções pelos enviados de Institutos ou Trusts internacionaes, incumbidos do levantamento da carta geologica universal.

AS RESERVAS PETROLIFERAS NACIONAES SAO CONHECIDAS NO ESTRANGEIRO E IGNORADAS NO BRASIL

O que é, comtudo, profundamente desolador, é a absoluta ignorancia em que nós, os brasileiros, nos conservamos acerca dos depositos de petroleo accummulados no nosso territorio pelos phenomenos geologicos desde a pre-historia, emquanto que na America do Norte, na Inglaterra, na Italia e até mesmo na Hespanha estão assignalados, medidos, computados e até mesmo vendidos os terrenos reconhecidamente mananciaes inesgotaveis de hulha liquida.

Quem diz, entretanto, o que se está passando com as jazidas de petroleo, refere, do mesmo modo, semelhantes irregularidades occorridas com as minas de ouro, pedras preciosas, minerios, etc.

Se nos dermos, em verdade, ao labor de compulsar archivos dos paizes a que alludimos, bem como monographias contendo o resultado dos estudos feitos entre nós por grandes sumidades do exterior, concluiremos, incontestavelmente, por affirmar que esses emissarios desconhecem, em geral, a nossa metropole, os nossos habitos, o nosso progresso material e nosso patrimonio de cultura, mas sobram-lhe, em flagrante contraste, informações minuciosas do mais longinquo recanto, sobretudo daquelles que, por sua natureza privilegiada, produziram nelles o effeito da attracção do ouro.

A DEFICIENCIA DAS LEIS DE MINAS

Nos paizes productores de naphta, entre elles a propria Argentina, uma lei regulamenta a exploração de minas, subordinando as pesquizas ao rigor de medidas protectoras da economia nacional.

Citamos um dos seus dispositivos.

O poço sêcco ou, mais exactamente, considerado improductivo, não fica, como está ficando no Brasil, aberto eternamente.

Impõe-se, antes, immediato fechamento da perfuração, sendo regra geral o emprego de concreto de 5 em 5 metros, afim de evitar que a infiltração de agua ou as emanações de gaz sejam vehiculadas pela tubulagem e, com o decorrer dos tempos, estereli-zem os depositos de petroleo circumvizinhos.

Ora, no Brasil, o que se vê neste sentido, são attestados vivos de perfurações abertas como gargantas por onde passaram os "desejos de possuirmos petroleo", e do desprezo dos poderes publicos pelas riquezas nacionaes.

QUANTOS POÇOS FORAM ABERTOS ATE' AGORA NO BRASIL?

Excepção dos poços em inicio de abertura na zona de Riacho Doce, Estado de Alagoas, e cujos trabalhos estão sendo executados sob a fiscalização do governo local, os demais têm a feição caracteristica duma tentativa sem principio nem fim definidos claramente, e não se elevam a mais de uma dezena escancarados desde o extremo norte ao sul do paiz.

Como, pois, encontrarmos petroleo se, a serio, nada fizemos para o conseguir?

A Argentina, apenas na nova região do Salto, abriu 174 poços, aproveitando unicamente uma terça parte.

Os Estados Unidos abriram, o anno passado 2.500 — conservando 480 como productivos.

O nosso petroleo não é, portanto, uma lenda gerada pela imaginação ardente do nosso tupuya mas sim um facto que se positiva com os argumentos da historia e da sciencia, não obstante, como diziamos, o nosso inveterado scepticismo insista em negal-o.

NO ESTADO DO PARA' TEMOS MINAS HELIUM

A Allemanha recorreu, mais ou menos ha 10 mezes passados, á America do Norte para se abastecer do gaz Helium necessario ao funccionamento dos Zeppelins.

Invocou o sentimento e dever de humanidade. Os passageiros dessas aeronaves estavam expostos aos mais horriveis infortunios. O uso, porém, do gaz Helium em substituição ao hydrogenio, excluia summariamente a probabilidade de desastres causados pelas explosões, dadas as propriedades do primeiro de ser incombustivel.

A America, entretanto, recusou-se a attendel-a, apoiando-se nas surpresas dum conflicto armado e, pois, na necessidade de prevenir-se com "stocks".

Disputado, assim, o gaz Helium pela Allemanha e, afinal, pelo mundo inteiro, tão excasso de materia prima e apparelhamento industrial para fabrical-o; entristece dizer que o Estado do Pará possue uma mina desse material rarissimo, esgotando-se vagarosa, mas insistentemente pelas emanações saidas dos buracos feitos pelos aventureiros.

Imitemos, pois, não só aquelles paizes, como a Argentina na exploração das reservas mineraes, em vez de criarmos a industria de alcool-motor, porque a sua projecção na vida economica do Brasil está praticamente fallida.

A' esquerda, de cima para baixo: Wagões conduzindo, na linha ferrea de Los Angeles, tubos cylindricos contendo Gaz-Helium; grupo de poços petroliferos na Provincia argentina de Rivadavia; zona de petroleo em Concepcion, mostrando varias sondas em actividade, tambem na Republica do Prata. A' direita, na mesma ordem: Grupo de perfuratrizes de alta capacidade pesquizadora em plenas funcções nas regiões petroliferas do Mexico; Vista parcial do começo da erupção de um poço de petroleo na zona do Salto, na Argentina e um aspecto das obras de pesquizas que estão sendo realizadas em Commodoro, ainda naquelle paiz.

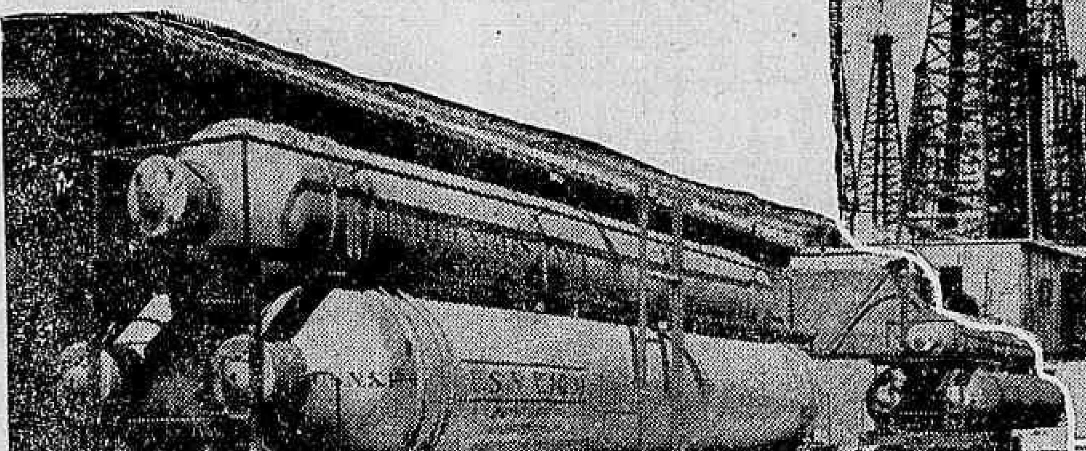

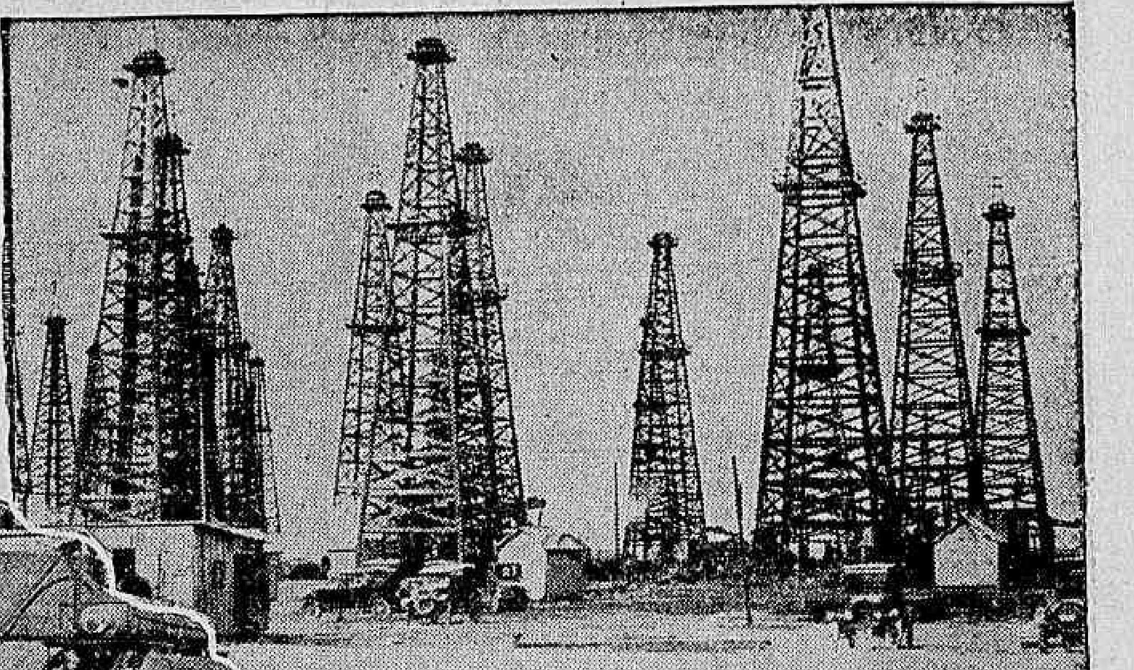

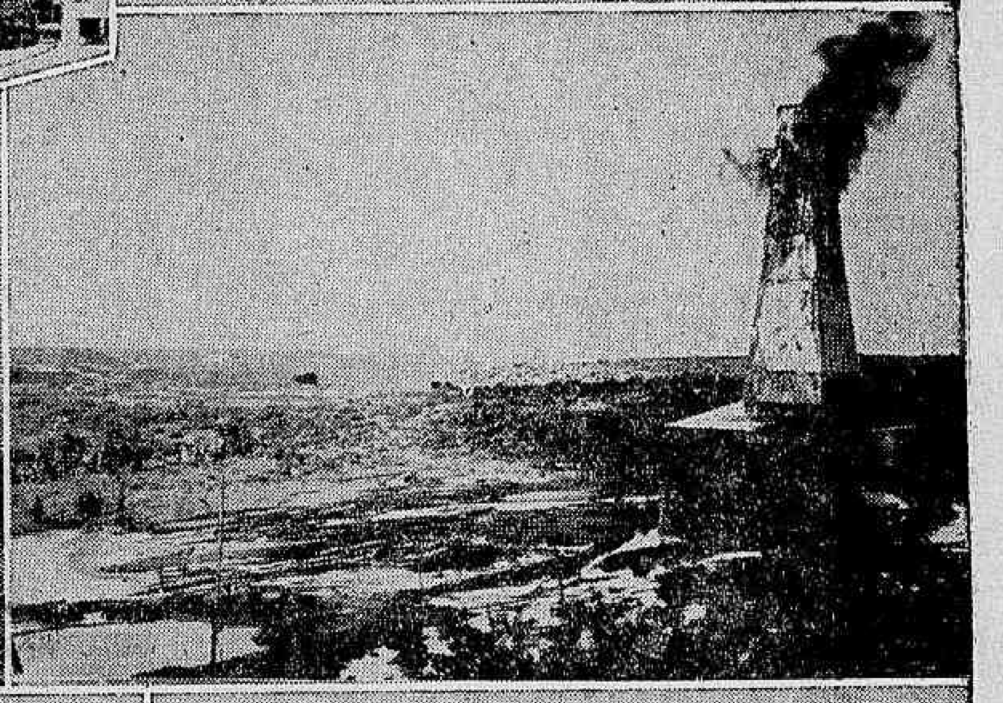

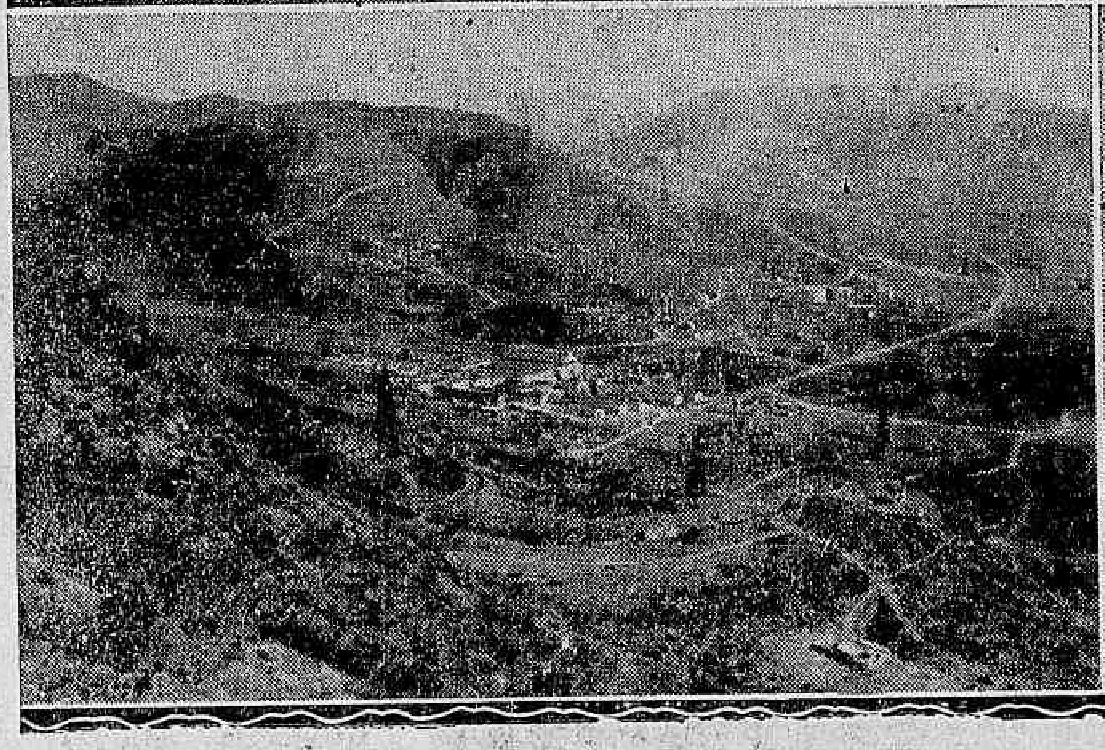

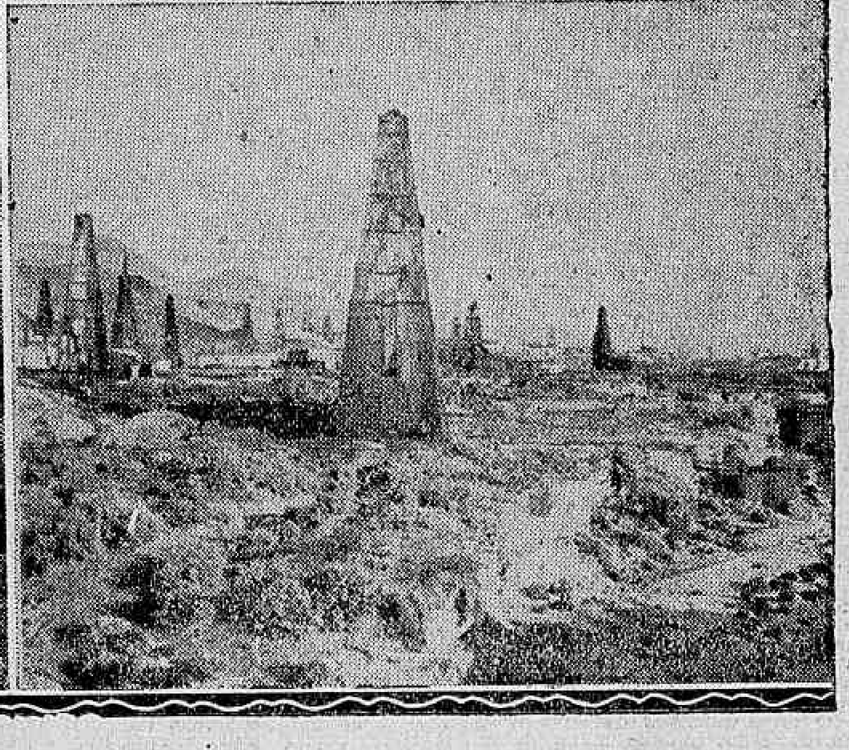

A Debatida Questão do Alcool-Motor

ESCLARECIMENTOS FORNECIDOS PELO SYSTEMA DO METHODO CONFUSO

A Estação Experimental de Combustiveis e Minerios ou como é mais vulgarmente conhecida, — a Commissão de Estudos Technicos e Economicos do Alcool-Motor, forneceu, hontem, informações á imprensa sobre a situação do carburante misturado.

Parece incrivel que seja, afinal, esse Instituto, alma-mater do combustivel indigena, quem venha agora investir-se nas funcções de denunciante das inconveniencias do emprego do alcool-motor, bem como da impossibilidade material de abastecer o mercado desse producto, — depois de ter, tantas vezes, proclamado as suas vantagens e tambem reiterado a existencia de "stocks" em quantidades phantasticas.

Essa contradição, entretanto, daquelle Departamento Publico, não foi a ultima, como, de resto, não será a decima primeira, porque a eloquencia dos factos se encarregará de restaurar, mais cedo ou mais tarde, a expressão da verdade.

No segundo periodo, por exemplo, da satisfação que dá do seu fracasso, diz da prorogação do prazo durante o qual seria tolerado o alcool de 96°. E insiste em falar em tolerancia, quando todo mundo sabe que acquisição dessa qualidade de alcool foi irritantemente obrigatoria.

No quarto periodo refere-se a varias usinas para fabricação do producto anhydratado, e aponta a de Alagoas.

Essas varias resumem-se na ultima, e esta, na presente data, ainda está no preparo da montagem.

No quinto periodo, finalmente, informa que o alcool do theor de 96° não póde ser empregado a partir de janeiro proximo.

Como não póde?

Então, não temos, segundo a commissão confessa, alcool absoluto, e obriga-se a compra da quota de 96°? E não é que, ou se deroga a compra da quota no acto do desembaraço alfandegario da gazolina importada, ou se impede o seu despacho, ou então em janeiro vamos ter mistura feita com o alcool adquirido desde agora, com a graduação expressamente prohibida na lei!

Como harmonizar, afinal, todas as complicações criadas pela confusão da lei? E como é que em janeiro será dado ao consumo uma mistura feita com alcool de thedo condemnado pela lei? E como é, finalmente que se condemna esse typo de alcool, depois de tanto esforço defendendo as suas virtudes como substituto da essencia estrangeira?

Com franqueza! São informações que têm, antes de tudo, o merito de baralhar e confundir mais a situação.

Ou então, o objectivo é claro como agua: Continue-se a impôr a obrigação da compra da quota, aliás de muitos milhares de litros até janeiro e depois que se lance o alcool no mar!

E como resolver, na hypothese, os compromissos de negocios futuros de alcool, assumidos entre compradores e fabricantes? E no caso de adeantamentos de numerarios fornecidos, ou outras obrigações contratuaes com as partes, como é que vão ser resolvidas? Quem vae, afinal, suportar o peso das responsabilidades?

E' o publico.

Theatro CARLOS GOMES

EMP. PASCHOAL SEGRETO — Phone 2-7581

HOJE — A's 3, 8.15 e 10.15 horas — HOJE

JARDEL JERCOLIS apresenta a revista scintillante que escreveu, com LUIZ IGLEZIAS

"BANANA REAL"

DOIS ACTOS E 21 QUADROS DE EXCELLENTE HUMOR, VIVACIDADE E MOVIMENTAÇÃO

Para quê mais annuncios e Reclame?

Não temos necessidade de annuncios, pois toda a população desta grandiosa e linda cidade está farta de saber que

O Dragão

é a casa que mais barato vende:

LOUÇAS,
ESMALTADOS
e ALUMINIO

Os automoveis com que

O Dragão

faz suas entregas a domicilio já se tornaram conhecidissimos de toda a cidade

Para quê repetir que

O Dragão

é na

RUA LARGA, 193

em frente á Light?

Para quê?

MALES INTESTINAES CAUSADOS POR NEGLIGENCIA DO ESTOMAGO

Uma das mais importantes funcções do estomago é a de proteger o intestino. O estomago recebe os alimentos o mais das vezes mal mastigados, muito quentes ou muito frios, e deve passar estes alimentos ao intestino em pequenas quantidades e sempre num grão invariavel de acidez e de temperatura. Se o estomago não opera esta funcção protectora, todo o trabalho digestivo tem de ser feito pelo intestino, dahi resultando a prisão de ventre, a diarrhéa ou a interite. As pessoas que soffrem destes incommodos devem começar por curar os seus males estomacaes tomando a Magnesia Bisurada que faz neutralizar todo o excesso de acidez e suavisa as paredes irritadas do estomago. Tomando a Magnesia Bisurada facilita-se ao estomago de operar a sua funcção primordial, que é a de proteger o intestino. A' venda em todas as pharmacias.

PLANO ENGENHOSAMENTE ARCHITECTADO...

E' o que fará extrahir, em beneficio exclusivo do publico, a benemerita "Loteria do Estado do Paraná" para o Natal, que consiste em dar 16.000 bilhetes em 16.000 premios, o que importa dizer: NÃO HA BILHETES BRANCOS!! premio maior 120:000$, por 30$, meios 15$, fracções 3$, correrá a 26 de Dezembro proximo. Amanhã, outro vantajoso sorteio de 50:000$ por 15$, meios 7$500, fracções a 1$500, distribuindo 75% em premios.

Habilitae-vos na querida dos cariocas: "Loteria do Paraná".

COSTUMES SOB MEDIDA — 125$000

Alfaiataria Barra do Rio

200 — RUA SETE SETEMBRO — 200

Collegio Pedro Segundo — Externato

Communicam-nos:

"Não serão admittidos á ultima prova parcial de novembro, os alumnos em debito com a thesouraria, nem lhes serão, opportunamente, encaminhados papeis de exame ou promoção de serie.

Encerramento do Curso de Physiologia do Prof. Custodio Quaresma, na Faculdade de Medicina

Teve logar, hontem, ás 9 horas o encerramento do curso de Physiologia do prof. Custodio Quaresma na Faculdade de Medicina.

O prof. Quaresma vinha realizando, com grande proveito para seus alumnos, uma série de interessantes conferencias que levavam á Praia Vermelha consideravel numero de academicos, não obstante ser facultativa a presença.

O joven Euclydes da Silva falou em nome dos collegas, manifestando ao prof. Quaresma a gratidão de que se sentiam possuidos os seus discipulos.

Foram julgados incapazes para o serviço militar

IMPETRARAM "HABEAS-CORPUS" AO SUPREMO TRIBUNAL MILITAR

Deram entrada hontem, na secretaria do Supremo Tribunal Militar, tres pedidos de "habeas-corpus" em favor de Ovidio Heniger, Durval Carmo e José Antonio Rodrigues Filho, sorteados pela 2ª Circumscripção de Recrutamento Militar, os quaes foram julgados pela respectiva Junta de Saude, incapazes definitivamente para o serviço do Exercito.

Esses sorteados estão considerados insubmissos, motivo de não serem excluidos do sorteio administrativamente.

THEOSOPHIA

Realiza-se, domingo, dia 27, ás 10 horas, na loja "Pithagoras", da Sociedae Teosofica no Brasil, á rua 13 de Maio, 33 (edificio de "O Jornal"), sala, 110, uma conferencia pelo dr. Lucano Reis sob o thema: "A lei dos renascimentos" e segunda-feira, 28, ás 17,30 horas, o dr. Caio Lemos, cathedratico de Philosophia no Collegio Militar, falará sobre :"Psicologia — Habito". Entrada franca.

CLUB DE ROUPAS

— da —
ALFAIATARIA FERREIRA

Rua do Ouvidor, 56 Sobrado a prestações de 7$ ou 10$000 por semana e com **direito a Sorteios todos os dias**, Offerece os mais superiores ternos de lindos e modernas Cazemiras Nacionaes, por: 7$, 14$, 21$, 28$, 35$ e 42$000 e de lindas e modernas Casemiras Inglezas, por: 10$, 20$, 30$, 40$, 50$ e 60$000 nos 6 Sorteios de cada Semana. Os senhores prestamistas contemplados na semana finda tinham as seguintes inscripções, que foram sorteadas:

2.ª feira dia 21	912
3.ª feira dia 22	138
4.ª feira dia 23	750
5.ª feira dia 24	807
6.ª feira dia 25	473
Sabbado, hoje, 26	452

Pede-se a todos os sorteados e aos que desejarem suas Roupas para o Anno Novo a virem com a maxima urgencia, fazerem suas encommendas afim de evitar aglomerações futuras. E' permittido retirar 2 cortes de Cazemiras em logar do terno.

Rio 26 de Novembro de 1932.

MARITIMAS

A AGENCIA DO LLOYD NA BAHIA

Um dos matutinos desta capital, na sua edição de hontem, inseriu a agradavel noticia de que a agencia do Lloyd Brasileiro, na capital do Estado da Bahia havia apresentado áquella empresa de navegação o mappa da sua receita e despesa constatando um augmento vertiginoso da respectiva renda que, diz a noticia, de janeiro a setembro findo, attingiu a 4.964 contos, contra uma despesa de 1:064$000 havendo assim um saldo de 3.899 contos.

Se essa noticia é de facto verdadeira, será mesmo não só agradavel, como tambem o prenuncio de uma nova éra. Entretanto estamos seguramente informados que a nota vehiculada carece de fundamento e, com isso, só podemos lamentar que, de facto, a agencia do Lloyd, na Bahia, tivesse uma grande diminuição na sua receita!

USAE O CREME DENTIFRICIO

Prophylactico

Espumante, Refrigerante para a bocca e Agradavel no sabor

O CREME DENTIFRICIO "PROPHYLATICO" DEVE USAR-SE PARA O BRANQUEIAMENTO DOS DENTES E CONSERVAÇÃO DO ESMALTE

Está provado que o creme dentifricio PROPHYLATICO produz a prophylaxia da bocca e a belleza dos dentes e evita a sua destruição.

A' venda em todas as casas de primeira ordem, em todos os Estados do Brasil e na

PERFUMARIA KANITZ

RUA 7 DE SETEMBRO, 127 e 129

Directoria de Meteorologia

SERVIÇO FEDERAL

Resumo do Boletim de Meteorologia Agricola relativo á segunda decada de novembro de 1932, elaborado no Instituto Central do Rio de Janeiro.

TEMPO

NORTE — O estado do tempo foi quente e secco, passando a pouco chuvoso na Bahia.

CENTRO — Nesta região o tempo decorreu quente e chuvoso, passando a pouco chuvoso nos Estados de Goyaz e Minas Geraes.

SUL — Variou entre quente e secco e quente e pouco chuvoso nos Estados de Paraná, Santa Catharina e Rio Grande do Sul.

AGRICULTURA

CAFE' — Nos Estados do Rio, Minas e S. Paulo o estado vegetativo é bom com perspectiva geral promissora.

CANNA — Dos Estados mais septentrionaes aos do Centro do paiz, o aspecto geral da cultura é bom, estando a colheita generalizada até a Bahia.

MANDIOCA — Intensifica-se o plantio em uma larga zona do paiz, onde as condições termo-pluviometricas são mais favoraveis. Procede-se animadora colheita que se estende até as proximidades do Estado do Rio. Mais para o Sul o estado vegetativo é bom.

ALGODÃO — No Norte preparam-se terras para o plantio emquanto no nordéste colhe-se em Quixadá (Ceará), Areia (Parahyba), em algumas zonas de Alagoas e Pernambuco. No Sul (S. Paulo) continúa, activo, o preparo de terras.

FUMO — E' animador o estado das culturas nos maiores centros productores — Pará, Bahia, Minas e Goyaz.

CACAU — Do Pará e da Bahia chegam noticias de que o tempo decorreu magnifico sendo boa a perspectiva das proximas colheitas.

HERVA MATE — E' bom o estado vegetativo, já estando em beneficiamento em algumas zonas do Rio Grande do Sul.

CEREAES E FEIJÃO — Generaliza-se o plantio de milho no norte e nordéste, apresentando do animador aspecto o estado geral das culturas nos demais centros productores, o que se verifica tambem para o arroz, cujo surto de futura colheita é motivo de justa satisfação para os agricultores.

Uma conferencia feminina cheia de interesses e de novidade

A escriptora Rachel Prado — nome feminino que occupa a linha de vanguarda da intelligencia brasileira; "feminista" bem orientada e patriota; conferencista de merito; attraente "cartaz" de varias cruzadas benemeritas em pról de elevados idéaes estheticos e sociaes, realiza no proximo dia 30 do corrente, quarta-feira, ás 16 horas, no "Studio Nicolas", uma interessante conferencia sobre o thema: "A mulher brasileira nas artes".

Esta palestra erudita e documentada terá aspectos inéditos não só pela maneira da sua realização como tambem pela movimentação theatral com que será desenvolvida.

Rachel Prado estudará a actividade artistica da mulher brasileira, em todas as suas modalidades e aptidões. Assim fará perfis rapidos e precisos dos nossos grandes nomes femininos das letras, das artes plasticas, da musica, do theatro, do cinema, do jornalismo, etc., etc.

A conferencia da brilhante pensadora tem, pois, todos os elementos de attracção e de agrado e o seu exito está de antemão plenamente assegurado.

Interpretarão trechos da conferencia as seguintes senhoritas, nomes bem queridos e festejados nos nossos ambientes artisticos e sociaes: Margarida Lopes de Almeida, Adriana Janacopulus, Marina Padua, Regina Veiga, Georgina de Albuquerque, Gilda Abreu, Messodi Baruel, Eros Volusia, Celita Vaccani, Haydéa Santiago, Odeil Castello Branco e Ogarita del Amico.

Alfaiataria ALBERTO

solicita de V. Ex. uma visita ás suas exposições de linhos das mais variadas marcas.

PREÇOS DE BONIFICAÇAO

LINHO TAYLOR LEGITIMO

COSTUME 360$000

RUA DA CARIOCA, 50

TELEPHONE 2-0001

Mme. Carvalho

(Collaboradora da Secção de Modas do "Diario Carioca" e da Noite Illustrada)

Directora do LYCEU IMPERIO, o mais completo CURSO THEORICO E PRATICO DE COSTURA.

O unico onde a alumna aprende a theoria do corte ao mesmo tempo que confecciona seus vestidos ou de suas proprias freguezas.

Perfeição e Originalidade

LYCEU IMPERIO

— modernamente installado á TRAVESSA DE SÃO FRANCISCO N.° 9-2.° ANDAR — SALA 1

— ELEVADORES —

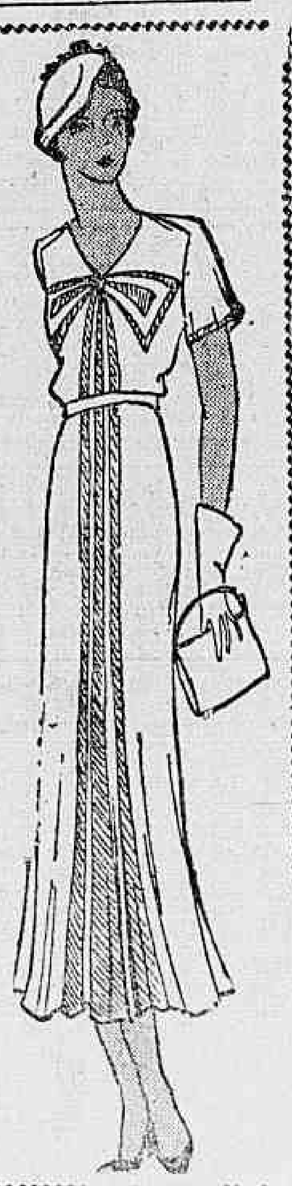

"Ciumes..." Mais um film da Warner — Baxter —

Warner Baxter

Com um elenco deveras admiravel, esta producção que será cartaz do dia 5 de dezembro proximo, no cinema Odeon, apresenta, além das emoções primorosas de seu entrecho, um punhado de verdadeiros artistas. A trindade central inclue Warner Baxter, Karen Morley e Conway Tearle. Ao lado desta trinca ainda fulgem Lilian Bond, sempre linda e seductora, e Leni Stengel. Dirige este drama da Fox Movietone John Frances Dillon que revela os caracteristicos de um optimo director de artistas. "Ciumes", um romance de amor onde o ciume maldito de um homem não correspondido pela mulher amada é todo o "pivot" de um drama tremendo, é um dos mais bellos desempenhos de Baxter, o astro elegante e admiravel, tendo a coadjuval-o a belleza aristocratica de Karen Morely, e as glorias de um idolo antigo, o inseparavel companheiro de Norma Talmadge, o sempre correcto Conway Tearle que a Fox foi arrancar no seu retiro espiritual. Com intrigas diplomaticas, bailes sumptuosos, luxo, amor e ciumes, este film da Fox Movietone é alguma coisa bella e differente dos espectaculos cinematographicos ultimamente apresentados.

Vamos rever Brigitte Helm — em um novo film Serviço Secreto"

Nem todos os films terão, como "Serviço Secreto", essa communhão de requisitos que os tornem agradaveis a todos os paladares. Nesta obra de arte e de emoções da Ufa ha tudo — isto é, o enredo que empolga, artistas magnificos, ambiente explendido, direcção de mestre e uma musica adoravel. Ficam quasi que esgotados os stocks de adjectivos, mas é verdade o que assim deve ser.

O enredo — um film que nos fala de espionagem no tempo da grande guerra, e em que vemos um joven allemão penetrar na capital russa, afim de obter certos dados que precisa. Jovem, bello, insinuante, elle pretende obter o que quer por intermedio das mulheres, filhas ou esposas dos officiaes generaes — e foi encontrar entre estas, uma allemã! Ella então se vê em um dilemma — trair o esposo ou a patria, que são allemães. Bribitte Helm, linda como mulher, elegante e fascinadora; explendida como artista, magnifica interprete dos sentimentos, traição seria deixar de auxilial-a. Mais ainda, e em seu intimo ella sente travar uma luta intensa, pois que agora tambem o coração vibra, tambem ella tomada pelo "charme" desse rapaz. E a situação vae correndo, cheio de situações delicadas, de momentos de grande emoção, de scenas verdadeiramente emocionantes, até que surge o final, espectacular, magnifico, sensacional.

Os artistas — Brigitte Helm e Willy Fritsh, nos papeis principaes — isto é, duas das figuras mais representativas dos studios mentos da mulher, coroada de glorias em muitos e muitos outros films em que a temos visto, como ultimamente em "Atlantide". Figura que se impõe, que attrahe os nossos olhos e nossa attenção, porque é a mulher e a artista que temos na téla illuminada, e quer uma como outra nos arrebatam. Elle, Willy Fritsch, o melhor galã que nos tem dado a Ufa, ultimamente, e todos bem sabem que a Ufa é a melhor marca, incontestavelmente, não sómente da Allemanha como de toda a Europa.

Tinta Brasilia

é a melhor para canetas-tinteiro.

Não sendo misturada com outra tinta de escrever **A Tinta Brasilia** é melhor que as estrangeiras

A Tinta Brasilia honra a industria nacional porque é melhor que qualquer extrangeira.

A TINTA BRASILIA não sae com [illegible]

De todas as tintas nacionaes a **Tinta Brasilia** é a unica que não ataca a borracha das canetas-tinteiro.

A TINTA BRASILIA não enferruja pennas de aço;

A TINTA BRASILIA dá copias sem borrar os originaes.

A TINTA BRASILIA é ao mesmo tempo de copia, indelevel, inalteravel, economica e inoxidavel!

DR. NEWTON MOTTA

Medico

(Do Hospital S. Francisco e Beneficencia Hespanhola)

MOLESTIAS DAS SENHORAS — CIRURGIA — PARTOS

Consultorio: R. Leopoldina Rego, 32 (sob.) Ramos — De 5 ás 7

Residencia: R. Professor Gabizo 198. — Tel. 8-2648

LIVRARIA ALVES

Livros collegiaes e academicos

RUA DO OUVIDOR, 166.

Dr. Brandino Corrêa

Molestias do apparelho Genito-Urinario no homem ou na mulher — OPERAÇÕES — Utero, ovarios, prostata, rins, bexiga, etc. Cura rapida por processo moderno sem dôr da

Gonorrhéa

e suas complicações — Prostatites, orchites, cystites, estreitamentos etc. Diathermia Darsonvalização R. Republica do Perú n. 23 sob. das 7 ás 8 1/2 e das 14 ás 18 horas. Domingos e feriados das 7 ás 9 horas.

"Tudo - Por - S. Paulo!"

de HORACIO DE ANDRADE

2.ª Edição

Em todas as livrarias

Preço: 5$000 — Pelo Correio, mais $500.

Pedidos ao autor:

RUA PIAUHY, 35 — Tel. 4-3686

— SÃO PAULO —

CLUBS & FESTAS

EVOHE'! EVOHE'!

Momo tá hi!

Com tre smezes de antecedencia, S. M. o Momo, o nosso amigo velho e camarada já está imperando.

Os seus dilectos filhinhos, que é a maioria dos cidadãos e "cidadôas" desta Cariocolandia farrista e carnavalesca, já estão em linha de batalha, alvoroçados, soffregos e inquietos.

Isto, para nós, é a affirmação mais solida e indiscutivel de que a estação carnavalesca de 1933 vae ser da pontinha.

Os diabos, os gatos, os carapicu's, os congressistas, os pierrots, toda a familia diversa e exquisita do deus da alegria, aprestar-se para a recepção do soberano.

Não ha divergencias, não ha desentendimentos, nesse movimento de preparação para a orgia louca e desenfreada que vae culminar nos tres dias de fevereiro tão desejados por muita gente boa que se diz alheia a essa coisa de carnavaes.

"Memento carnavalescum"..., diria talvez o grande Cicero, se fosse dessa terra que tem um cruzeiro de estrellas num céo muito azul (sem allusão) e uma pleiade de gente que não sabe se uma semi-breve vale 4 tempos, mas que faz um samba que va cá Europa, que encanta o Principe de Galles, que impera em Paris:

"Le samba se danse,
Toujours en cadence,
Petit pas par ci
Petit pas par lá"...

Está pois esboçada a peleja; cada qual no seu sector, apresta-se para a batalha decisiva...

"Arrasta a sandalia ahi, morena!"

E a morena arrasta a sandalia, a noite, o dia inteiro num samba muito enfezado ali na praça Onze, nos fundos da escola Benjamin Constant, sem pena do dinheiro do "seu" Teixeira, um lusitano bom e camarada que gosta da cabrocha e que a quiz ver de bahiana com uma saia de roda verde e amarella, da côr da nossa bandeira e um panno da Costa cheio de arabescos prateados e côr de ouro.

Nessa hora solenne ninguem falta aos seus sagrados deveres. Todos cáem na farra: uns, discretos, para não perderem o titulo de "homem sério", outros franca e abertamente, sem convenções.

Está na hora, minha gente, vae começar a pagodeira:

"Abre alas
Q'eu quero passar"...

TENENTES DO DIABO
A "Unica Frente Baeta" mobilisa-se para uma grande offensiva ao tédio

Os clarins dos velhos e veteranos "baetas" dão os primeiros toques de reunir.

A "Unica Frente Baeta" guarda avançada da grande phalange dos verdadeiros carnavalescos vae fazer mais uma arrancada contra o tédio da cidade sob o "commando" de Ben-Turpin um dos grandes marechaes...

Os escudeiros da alegria não concebem que a recepção de Momo seja apenas objecto de interminaveis reuniões nos gabinetes burocraticos da metropole. Elles farão demonstracções praticas provando o acerto de uma velha sentença... "palavras o vento leva".

Eis porque, Ben-Turpin, o carnavalesco que desfructa a fama de ser o mais completo e original folião delineou um vasto programma de festas já iniciado e cujo desdobramento tanto interesse vem despertando.

A reunião do dia 10 terá novos attractivos entre elles o "baptismo" symbolico do estandarte da "Frente".

Não faltou a costumeira nota elegante de Ben-Turpin. Como prefacio ao archi-estupendo baile á fantasia, haverá uma "Tarde da musa" em que Patricio Teixeira o typico cantor da nossa trova popular cantará, como só elle o sabe fazer, as melhores canções regionaes.

CLUB DOS ARREPIADOS

Mais uma noitada de animação será offerecida hoje aos numerosos adeptos do glorioso rancho da rua das Larangeiras.

Sem duvida, a querida séde da "Cascata" será pequena hoje, pois os bailarinos que toda aquella vasta zona recreativa de ha muito vêm dando preferencia ao prestigioso rancho, cujas festas, diga-se de passagem, são sempre pontilhadas de encantos sem par.

BANDA PORTUGAL
A festa de hoje

Realisa-se finalmente hoje, a esperada festa que a "Comissão dos Bemfeitores" offerecerá aos innumeros e fervorosos admiradores e associados da querida sociedade luzitana da rua Senador Euzebio.

Os seus amplos e arejados salões, receberam para a noite de hoje, luxuosa e encantadora ornamentação, e ainda caprichosa e feérica illuminação.

Orchestra applaudida e bem dirigida, foi contractada para abrilhantar a reunião de logo mais, cujas dansas terão inicio ás 19 horas.

O ingresso dos associados, será feito mediante a apresentação do recibo do corrente mez, sendo exigido o traje completo de passeio.

UMA JUSTA HOMENAGEM

Uma commissão de amigos e admiradores do estimado funccionario municipal José da Rocha Soutello, um dos baluartes do victorioso Recreio das Flores, para commemorar a sua reintegração e de outros funccionarios que haviam sido afastados immerecidamente, manda celebrar hoje, ás 10 horas uma missa votiva no altar-mór da matriz do Sacramento em intenção ao interventor do Districto Federal.

A referida commissão que se compõe de um grande numero de funccionarios municipaes, operarios estivadores e negociantes do bairro da Saude teve nimia gentileza de convidar para assistir a essa solemnidade.

Gratos pela deferencia, deveremos estar presente.

RISO CLUB

Como hontem, o "Labio" estará hoje novamente animado com a realisação de mais um esplendido baile.

O presidente do valoroso club da rua Frei Caneca, o irresistivel Tenente Hilario, estará á postos para receber os seus convidados e admiradores, aos quaes offerecerá uma noitada de encantos, abrilhantada por excellente jazz-band, que impulsionará as dansas com delicioso e moderno repertorio

CAPRICHOSOS DA ESTOPA

O "Tear" offerecerá hoje aos seus innumeros admiradores, uma noitada cheia de encantos.

O club da rua da Passagem prepara com grande carinho, uma estupenda festa para o proximo da 6 de Dezembro, quando Oswaldo Vianna, Bororó, Arthur, Thiers e outros não terão mãos a medir.

Esplendida orchestra animará as dansas que deverão alcançar successo enexcedivel.

ENDIABRADOS DE RAMOS

O procurado e prestigioso club da estação de Ramos, offerecerá hoje aos seus fervorosos e innumeros admiradores, uma noite cheia de encantos.

Applaudida "jazz-band" impulsionará as dansas, que terão por certo, transcurso assás animado.

Os queridos foliões, Chaves, Garrido e Linhares preparam para muito breve, uma promettedora festa com um retumbante baile á fantasia.

PENHA CLUB

O festejado rancho da populosa estação da Penha, offertará hoje aos seus innumeros admiradores uma esplendida noite dansante, ao som de apreciada orchestra, que deliciará os bailarinos com soberbos numeros de sambas, valsas, tango e fox-trots.

Por certo, os salões do Penha serão pequenos para conter as elegantes bailarinas da grande estação leopoldinense.

QUEM FALA DE NO'S TEM PAIXÃO

O "Almirantado" da rua do Estacio, ponto obrigatorio dos foliões da Cidade Nova acha-se em arduos preparativos, afim de qu ea festa-dansante de hoje, ultrapasse em esplendor e brilhantismo as outras ali realizadas.

Os fortes conjuntos filiados ao "Que mfala", dentre os quaes se destacam as "Alas", "Soffres por que Queres" e "Para Paixão Limão", comparecerão incorporados á festividade de logo mais á noite, cooperam assim para a maior imponencia do grande sarão.

Uma esplendida jazz-band presidirá as dansas, que promettem grande exito.

Gervasio Magalhães, Alberto Costa, Raphael e todos os directores do grande rancho, vão apresentar innumeras surpresas.

..DE LINGUA NÃO SE VENCE ..

O glorioso bloco de Cantildio de Mello, actual 2° secretario, do campeão de Madureira, graças a criteriosa gestão de seus dirigentes, vem dia a dia firmando-se no conceito dos bons carnavalescos

Para dezembro annunciam-se grandes festas dentre as quaes destacamos as seguintes:

Dia 7, grandiosa festa dansante em regosijo a inauguração de sua nova séde social, sita á rua D. Geraldo, 12, que terá inicio ás 22 horas.

Dia 29, imponente festival no Circo oHeroux, denominado "Noite do Samba" em que se exhibiram diversos azes" do nosso "folk-lore".

Dia 31, majestoso baile em regosijo a passagem do anno.

Como complemento, haverá nos domingos, para as familias de seus associados, as habituaes reuniões intimas, que por diversos motivos acham-se suspensas.

FLOR DO ABACATE

Para homenagear os "Turunas de Botafogo", o victorioso conjunto que Gilberto Pacheco, dirige, realiza-se, hoje, ás 15 horas, no "galho" uma grandiosa festa durante a qual tocará esse applaudido conjunto.

Será servido aos presentes uma carhicposa "mocotazada" á moda dos "Brasil", que, por certo, fará muita gente que tem "ares lindos" e se assigna em "negrita" bisar a dita.

Os "bambas" do auri-verde da rua do Cattete: Eloy Pint o,Juventino Silva, Daniel Ribeiro, Caneco de Paula, Claudelino Barcellos, Reynaldo Pereira, Alfredo dos Santos e mais uma porção de gente do mesmo kilate estarão presentes a esse "mastigo" que promette ser excepcional e grandioso.

E' bem provavel que a nossa presença a este bródio se verifique, tal a certeza que temos da sua grandiosidade.

ALLIANÇA CLUB

Com o concurso de uma excellente orchestra, abre os seus luxuosos salões á rua Alice, hoje, para a realização de uma grandiosa reunião dansante.

Para attender os convivas e representantes da imprensa, o "dictador" Mario Gomes e seu scompanheiros, que tantas glorias têm conquistado para a "taça", estarão á postos.

E, além deste sarão, já se cuida tambem do grande baile que se realizará no dia 3 proximo, em beneficio do estimado Julio Mendes, "Vampiro" que se encontra enfermo.

Tambem já é objecto de cogitações nos dominios "alliancistas" o carnaval de 1933, estando para tal fim convocada para quarta-feira em 3ª e ultima convocação.

RECREIO DAS FLORES

Domingo os associados e admiradores deste glorioso rancho da rua do Livramento, desfrutaram no seu salão verdadeiras horas de alegria e enthusiasmo.

E' que ali realizou-se na mais viva cordialidade uma animada tarde-noite-dansante, dirigida por afamada "jazz-band".

Durante o tempo que o nosso representante esteve nos dominios dos victoriosos carnavalescos da Saude, poude observar o extraordinario trabalho que está sendo feito para o proximo triduo da folia. Entre outras figuras de grande actuação no carnaval externo, vimos na séde do popular rancho do saudoso Darino, a formosa Clelia Affonso, á "Melhor porta estandarte de 1932", a conhecida e festejada "Imperatriz do Tear", acompanhada do seu estremoso pae, o director do Club Caprichosos da Estopa, Alvaro José Affonso.

"Zé-Muleque", o afamado baritono que todo o Rio conhece e admira, tambem se achava presente á vesperal de domingo.

—

Continúa sendo assumpto obrigatorio de todas as palestras nos circulos carnavalescos da zona norte, a noticia dos preparativos que a directoria do Recreio das Flores vem ultimando para o grande passeio maritimo que será realizado no decorrer do proximo mez de dezembo. Dentro de poucas horas DIARIO CARIOCA publicará o programma da formidavel festa maritima, que não será em homenagem ao "dromedario da mastigolandia"...

Segundo ouvimos, o capitão Soutello e o incansavel Juca, estão resolvidos a offerecer aos amigos e admiradores do grande rancho, uma festa grandiosa e cheia de attractivos que será mais um triumpho para os annaes do Recreio das Flores.

FLOR DA LYRA

A populosa estação de Bangu' estará hoje em festas, com a realização de esplendido baile na applaudida séde da rua Ferrer.

O "Canteiro" foi preparado com raro carinho, de fórma a proporcionar aos seus innumeros admiradores, uma noite cheia de enthusiastica alegria e diversão.

Explendida jazz-band, impulsionará as dansas, que será animadas por um repertorio vasto e delicioso.

"Lord Treme Treme", avisa, aos associados, que o ingresso será feito, mediante a apresentação do recibo do mez corrente.

DEMOCRATICOS DO MEYER

Mais uma delirante festa será hoje realizada no bello salão deste conhecido club da estação do Meyer.

Bilu', Allemão e todos dirigentes do "Castello", promettem apresentar aos dansarino e dansarinas verdadeiras maravilhas.

Abrilhantará as dansas, uma magnifica orchestra que reserva para os convivas, os melhores numeros de musicas do seu repertorio.

O glorioso Bloco dos Fuzileiros, que tantas victorias tem sabido conquistar para os Democraticos do Meyer, está em preparativos para realizar no proximo mez de dezembro, encantadora festa á fantasia, que segundo diz o Allemão será do "outro planeta"...

Nós, que ha muito tempo não temos o prazer de passar alguns momentos de alegria no convivio da "familia democratica" do Allemão, vamos aguardar o grande baile á fantasia da noite de N. S. da Conceição, para aprecar de perto as "bellezas" do blóco de Adelaide Nogueira.

AMANTES DAS FLORES

Uma noite de alegria, deverá ser realizada hoje na ampla séde da festejada sociedade do largo do Machado.

O maestro Carlos, com o seu applaudido conjunto, estará á postos para proporcionar aos seus innumeros admiradores, horas de intenso prazer.

DUAS POR DIA

Tendo sido noticiado por alguns "jornaes do Brasil" que o samba "Gira-gira" era em homenagem ao redactor desta secção, apressamonos em desfazer esta noticia:

O encarregado desta secção não aceita homenagens cantadas, nós só "cavamos" homenagens de "comidas"...

—

de "Brincaremos, como sempre, no "Castello" maravilhoso... á vontade... sem "bluff" nas subvenções "lotericas" e sem a obrigação de assignar "cartões de ouro"... para uma homenagem que "ninguem não viu"...

(do "puff" do Democraticos)

AOS CLUBS E SOCIEDADES RECREATIVAS

Aviso importante

Afim de manter a Secção Recreativa e Carnavalesca na norma de conducta que tem sido o escopo do nosso trabalho nos annos transactos, prevenimos pois os Clubs Carnavalescos e Sociedades Recreativas que convite algum será valido sem a rubrica do redactor desta secção, assim como tambem nada temos com as secções de publicidade de qualquer centro ou Associação devendo as noticias serem officiadas directamente.

K. Rapela

(Continua na 15ª pagina)

Seu terno é velho?

Fica novo, mandando virar pelo avesso, tambem reforma-se e concerta-se roupa. Faz-se ternos a feitio de casemira 80$ e de brim. 40$, á rua Lêdo, 66 antiga São Jorge

OPTIMA CASA

Aluga-se em Campo Grande, para familia de tratamento, uma optima e bem situada casa com 4 quartos, salas de visitas, de jantar e de almoço, copa, cozinha, banheiro, dispensa, quarto para empregado, garage, jardim e grande quintal. Ver e tratar á Rua do Encanamento, 131 ou Rua Torres Homem, 279 — V. Izabel.

GYMNASIO SANTA THEREZA

(tendo annexa a Academia Nacional de Commercio)

(OFFICIALIZADOS)

INTERNATO, SEMI-INTERNATO E EXTERNATO — AMBOS OS SEXOS — CURSOS DESDE O JARDIM DA INFANCIA

DIRECTOR: DR. ALCIDES ROSA

R. LEOPOLDINA REGO, 368 — OLARIA — T. 8-9053.

OMNIBUS PARA CONDUÇAO DOS ALUMNOS.

CASA ARGENTO

V. S. necessita o uso de OCULOS Procure esta casa, que tem OCULOS desde 12$000 — Av. Gomes Freire n.° 6

O Capital Yankee Empregado na America Latina

Um Discurso do Sr. James Carson no Instituto de Politica de Williamstown

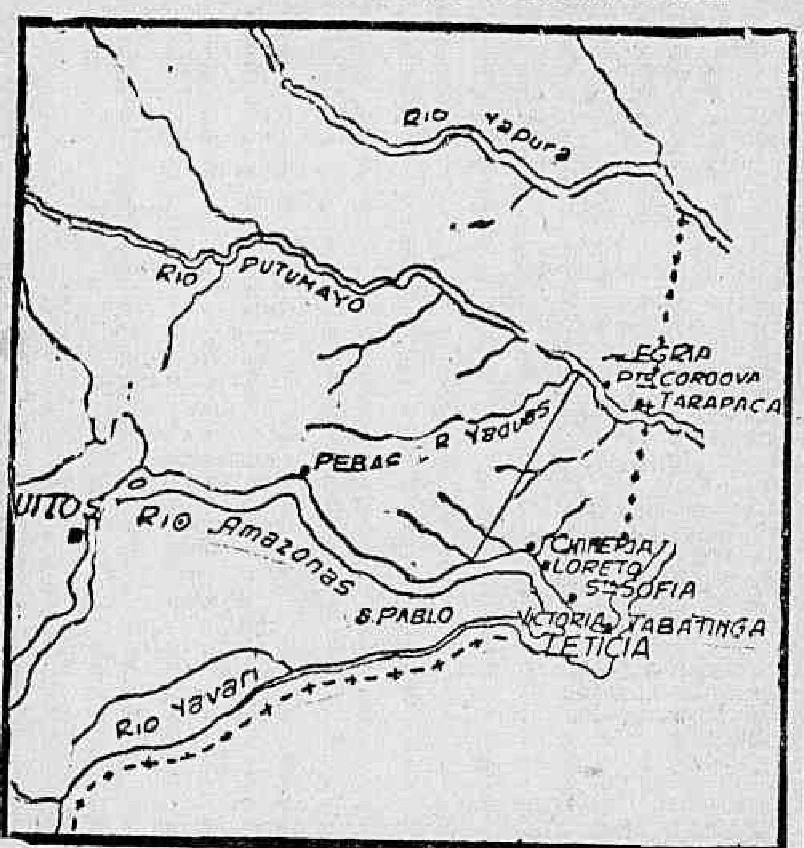

Um graphico do departamento de Loreto, onde se encontra a cidade de Leticia, causa do incidente colombo-peruano

NOVA YORK, outubro (Sipa) — O sr. James S. Carson, vice-presidente da American & Foreign Power Company, Inc., pronunciou, ha pouco, perante o Instituto de Politica de Williamstown, um importante discurso sobre o capital yankee nas utilidades publicas da America Latina.

Ao considerar, sob qualquer dos seus aspectos, a questão do capital invertido na America Latina pelo publico estadunidense — declarou o sr. James Carson — é mister manter presente certos factos fundamentaes. O capital americano invertido nas republicas do Sul excede por alguma margem a somma total do dinheiro que nós temos empregado em toda a Europa — cinco billiões e meio para a America Latina e cerca de quatro billiões novecentos milhões para a Europa — mas a verdadeira divergencia consiste no caracter dos respectivos emprestimos. Duas terças partes de todo o dinheiro que nós temos empregado na America Latina foram collocadas directamente em propriedades reaes taes como utilidades publicas, minas e empresas agricolas. O outro terço foi invertido em papeis de caução. Ora, com os capitaes que nós enviámos a Europa dá-se justamente o contrario. Nós devemos fazer novos emprestimos á America Latina, mas os capitaes que em vulto crescente fluirão do Norte para o Sul lá irão ter na fórma de emprestimos directos.

Esta orientação dos nossos emprestimos é justificada por todas as regras do bom senso, e é de mutua vantagem porquanto permitte desenvolver os grandes recursos dos paizes do Sul em beneficio do mundo inteiro e para

---

daquelles paizes, mas tambem dos individuos que concorrem com o seu capital. Tal é o caso que se tem dado de modo preponderante no campo das utilidades publicas. Os capitaes aqui invertidos augmentaram por grande margem na decada de 1920-1930, periodo no qual foram verificados emprestimos de varias centenas de milhões de dollares unicamente a empresas de luz e força. Se forem aggregadas a esta verba as sommas invertidas em outras utilidades taes como estradas de ferro, empresas

---

cabographicas, não será difficil comprehender a importancia do papel que o capital americano tem representado e continuará a representar no destino economico das regiões austraes deste hemispherio. E de egual importancia serão os effeitos indirectos destes emprestimos sobre a vida e os costumes dos cem milhões de individuos que residem nos paizes além do Rio Grande.

Se bem que os americanos não fossem os primeiros a proporcio- proveito não só dos habitantes nar aos povos latino-americanos as grandes facilidades que resultaram do uso geral da energia electrica, elles contribuiram mais para a modernização e vulgarização da electricidade entre aquelles povos durante os annos de 1920 e 1930, que o que fizeram os seus rivaes europeus nos quarenta annos precedentes. Os inglezes e os allemães foram os pioneiros neste campo, mas os canadianos e os italianos não chegaram muito mais tarde. Em 1910 os allemães eram senhores das empresas electricas em centros tão importantes como Buenos Aires, Santiago do Chile e Valparaiso. Os canadianos eram-no na cidade do Mexico, no Rio de Janeiro e em São Paulo. Os inglezes dominavam muitas das cidades menores em Argentina, no Brasil e no Mexico, emquanto que os italianos possuiam as empresas de Lima e serviam parte da cidade de Buenos Aires. A guerra veiu pôr as propriedades principaes na Argentina em mãos dum syndicato hespanhol-belga, chefiado por um engenheiro nascido nos Estados Unidos. As companhias que serviam as duas cidades principaes no Chile ficaram sendo propriedade do inglez, Lord Cowdray. Os canadianos e italianos mantiveram-se firmes no Mexico, Brasil e Perú.

Tal era a situação em 1920 quando os industriaes americanos voltaram a vista para o Sul. A experiencia que tinham adquirido como pioneiros no oéste e sudoéste do seu proprio paiz resultara-lhes de grande valor. Cautelosamente a principio, e depois em escala crescente, compraram aos proprietarios nacionaes e estrangeiros as centraes então existentes, as quaes estavam pela maior parte em pessimo estado de conservação. Era rarissimo encontrar uma central de capacidade sufficiente para servir a região circumvizinha. Certas dellas forneciam corrente apenas para fins de illuminação. Outras não trabalhavam durante o dia. Com aquella coragem que é natural em todo o individuo que sabe, e com uma fé apoiada em duas decadas de experiencia no desenvolvimento do noroéste dos Estados Unidos, estes pioneiros puzeram de parte os velhos machinismos, levantaram installações ultramodernas para satisfazer a procura que sabiam se faria sentir, e resolveram tornar a electricidade numa escrava da industria e do lar, em vez de um simples auxiliar da illuminação.

Houve quem opinasse que estes pioneiros eram demasiado optimistas — que os povos da America Latina não utilizariam a corrente electrica na medida necessaria para compensar tamanho empreendimento. Porém, os resultados não só justificaram aquelles que concorreram com a sua fé, coragem e dinheiro, mas chegaram a ponto de abysmar os bem intencionados prognosticadores. Hoje, em cerca de 886 communidades servidas por uma utilidade publica, a electricidade é usada de modo mais geral para cozinhar que o é em muitas das modernas cidades do nosso paiz. O antigo ferro de engomar a carvão foi substituido pelo moderno ferro a electricidade. A refrigeração, ha tempos desconhecida, é hoje limitada apenas pela capacidade de pagar, pelo individuo que deseja fazer uso della. Até mesmo os apparelhos para renovar o ar dentro de casa, — a innovação mais recente que a electricidade offerece para o conforto do homem, estão sendo adoptados cada vez mais, e quando cheguem ao seu estado de maior perfeição, as habitações nos tropicos poderão ser tão commodas como qualquer chalet á beira dum lago na Suissa. Por outras palavras, os costumes da vida, e até mesmo as idéas do que vale ou não vale possuir, estão soffrendo uma transformação fundamental em todo um continente, graças ao advento desta moderna utilidade publica.

Mas não foi facil levar a cabo um tal empreendimento. Os obstaculos não se apresentavam apenas no lado physico. Os donos dos capitaes a inverter exigiam naturalmente que lhes fosse porporcionada a devida segurança e uma razoavel taxa de lucro. Para satisfazer estes e outros requisitos essenciaes foi necessario negociar contratos ou concessões. Desafortunadamente, tem havido muita discussão sem fundamento e muita conjectura injustificada a proposito das concessões obtidas dos governos latino-americanos por companhias estadunidenses. Tanto no Norte como no Sul, tem havido criaturas que, por uma lamentavel ignorancia dos factos, ou pelo simples desejo de torcer a verdade, tratam frequentemente de provar que o concessionario se vale de meios duvidosos para obter um monopolio, e que esse monopolio é nocivo aos interesses do publico. Existe a tendencia de ligar a idéa da concessão com a da exploração. Felizmente, os factos provam o contrario, e não são difficeis de comprehender.

A theoria dos latino-americanos e dos europeus no que diz respeito á operação de empresas de utilidade publica distingue-se da theoria do norte-americano neste particular. Os primeiros dão-se por satisfeitos com um contrato exclusivo, de periodo relativamente curto, e geralmente com clausula de restituição. Isto obrigava o operador a entregar a propriedade ao governo que lhe déra a concessão, dentro dum periodo determinado (geralmente de 20 a 40 annos) e de amortizar no intervallo o capital invertido.

A experiencia nos Estados Unidos mostrou que este methodo era tão dispendioso como inefficiente, visto que augmentava por grande margem o custo de financiar a empresa. Além disto, a manutenção das installações caia em discuido durante os ultimos annos da concessão, dando em resultado um serviço ruim a preços relativamente altos. O systema americano, o qual se baseia numa concessão de largo periodo, permitte financiar a empresa a custo razoavel e manter a propriedade num estado continuo de efficiencia maxima, e, ponto de importancia maior, faz com que a continuação do contrato dependa do valor do serviço rendido.

Ao investigar as propriedades que desejavam comprar, os americanos encontravam não infrequentemente que os contratos de concessão já não estavam em vigor. A clausula de restituição era inacceitavel pelo motivo que acabo de expôr. Os industriaes americanos não insistiam sobre a exclusividade como o faziam os europeus, porque toda a sua philosophia de operação se baseava sobre o serviço a render e a permanencia da empresa, e não sobre a pratica de dar o minimo possivel em troca do maximo possivel, durante o periodo estipulado.

Para levar a cabo estas normas a companhia local é frequentemente incorporada sob as leis do paiz ou região servida, os seus empregados são cidadãos desse paiz, e as suas installações e linhas de transmissão são construidas e reparadas de modo a durar para sempre, tornando-se de facto parte integral do paiz que servem. Nestas condições não póde haver exploração porque o que lá foi pôsto lá fica, e o que de lá sae é apenas um lucro razoavel sobre o capital invertido.

Por via de regra o pessoal consiste de cidadãos do paiz servido. Os mais habeis destes trabalhadores são enviados aos Estados Unidos para receberem um treino completo. No Brasil, por exemplo, uma destas organizações foi fundada com capital e iniciativa americanos, mas, nutrida da energia e enthusiasmo dum pessoal brasileiro, tem crescido a ponto de empregar hoje 11.711 individuos dos quaes 10.802 são brasileiros. O mesmo tem occorrido em Argentina, Chile, Mexico e Cuba, e nos varios outros paizes onde se encontram empresas desta companhia. Em cada paiz a companhia adquire um caracter nacional. A bandeira do respectivo paiz é a que apparece ao topo do mastro.

Eu sou da opinião que a corrente electrica e os modernos meios de communicação estão contribuindo mais para transformar a vida economica da America Latina, que o que contribuem todos os outros factores que influem, e no fim determinam, o caminho daquella civilização. Ainda mesmo as pessoas mais bem informadas frequentemente ignoram a relativa rapidez com que se têm transformado nestes ultimos tempos os costumes e maneiras de pensar dos povos que occupam os paizes ao sul do Rio Grande, transformações que se devem directamente a facilidade de viajar dum lugar para outro e de gosar as commodidades e confortos que lhes traz a corrente electrica. Em estes sentidos a America Latina tem progredido mais nos ultimos dez annos do que fez em todo o seculo anterior.

O pavor do sertão já foi dissipado pela adopção do aeroplano, vehiculo que literalmente desliza sobre extensões até agora impenetraveis, emquanto que a refrigeração electrica dá ao homem os refrescos e alimentos sanitarios nos tropicos ha não muito temidos. São verdadeiramente fascinadoras as possibilidades que o futuro encerra perante estas novas influencias, tratando-se como se trata não só duma transformação economica, mas tambem sociologica, politica e até talvez espiritual. Os dollares invertidos em utilidades publicas na America Latina encerram maiores beneficios que os que proveem dos dividendos. Encerram egualmente a felicidade e conforto de todo um continente. Durante as proximas decadas esta região crescerá com mair rapidez, porventura, que o fez durante os ultimos cem annos. As utilidades publicas não só contribuirão muito para este desenvolvimento, mas ao mesmo tempo fomentarão a interdependencia das tres Americas, condição a meu ver essencial para a prosperidade futura desta parte do mundo.

Salvitae
O MELHOR DISSOLVENTE DO ACIDO URICO DIURETICO E LAXANTE
CONTRA
A GOTTA RHEUMATISMO PRISÃO DE VENTRE
DOR DE CABEÇA BILIOSIDADE INDIGESTÃO
DIABETES DOENCA DE BRIGHT
A VENDA EM TODAS AS DROGARIAS E PHARMACIAS PRINCIPAES
AMERICAN APOTHECARIES COMPANY. NEW YORK.

"Caricida" Creme dentifricio, formula do Cirurgião Dentista Alvaro Vaz. Clareia os dentes, evita a carie dentaria, pyorrhéa, e fortifica as gengivas. Encontra-se em todas Drogarias, pharmacias e perfumarias.

CALÇADO "FOX"
PROPORCIONA
CONFORTO ABSOLUTO

O Desfile Colorido de 3.000 Mulheres, de 3.000 Esculpturas Palpitantes!

"DIXIANA" OFFERECE RA' A VISÃO DESLUMBRANTE E ANTECIPADA DO CARNAVAL!

(De Nelson Rodrigues, especial para o DIARIO CARIOCA)

Toda uma cidade na febre do Momo; risos, canções, orchestras em delirio; labios com espumas de champagne; avalanche de bellezas; mulheres lindas, bocas frescas como rosas; gritos de multidão; rythmos desconcertantes; verdadeiras torrentes de côres — taes são os aspectos mais destacados e fulgurantes do espectaculo que, dentro de breves dias, a cidade assistirá.

Facil é imaginar a magnificencia, o esplendor estonteante de luz de um panorama que nos offerece o desfile colorido e sonóro de 3.000 mil mulheres, de 3.000 maravilhas de esculpturas palpitantes. Metropole que tem um dos mais imponentes carnavaes do mundo, o Rio sabe, por certo, como empolga e electriza o scenario da festa do Momo. Nada ha, sem duvida, que offereça mais deslumbramento e alegria. Quando chega o Carnaval até a propria natureza parece que soffre uma transfiguração magica. Toda a atmosphera vibra e se inflamma sacudida pelas musicas, gritos, chocalhos, pandeiros, instrumentos improvisados. Ha uma confusão espantosa de sons, de rythmos, de vozes, de côres. Nada é fixo, nada é immovel. Tudo freme, grita, torvelhinha, canta. Dos choques das correntes de povo, formam-se verdadeiros redemoinhos humanos. O panorama rodopia, renovando os seus aspectos. De segundo para segundo, surgem novas imagens, novos ruidos, novas figuras, novas canções. O espectador que não esteja dentro desse tumulto, dessa exaltação dyonisiaca e universal, ha de pensar que soffre de um delirio. Passam fantasias de todos os feitios. Pierrots romanticos, Pierrets frivolas, Colombinas, Apaches, Camponezes da Hollanda, surgem numa sucessão vertiginosa de côres e sedas. Ninguem póde ficar indifferente, posto á margem do tumulto. Ha uma força mysteriosa e irresistivel que arrasta os mais serenos e equilibrados para o centro da orgia aquelles que se julgavam incapazes de expansões violentas e ruidosas, gritam, esperneiam, tomados de uma febre subita. Existe no Carnaval uma fascinação de abysmo...

Todos esses aspectos, toda essa paysagem movel de mulheres, sons, labios, sorrisos, toda essa loucura unanime — vamos ver em "Dixiana", o grande film que passará na téla do "Broadway", a começar de segunda-feira com a adoravel Bébé Danills e a sua voz de ouro. Não podia haver época mais opportuna para a exhibição da maravilhosa fita. Estamos proximos ao Carnaval e os nossos sentidos já se manifestam num desejo anhelante de que chegue o Momo. Tudo o que nos fala á imaginação da nossa maior festa, encanta-nos. Eis ahi um dos motivos do exito rumoroso que, infallivelmente, "Dixiana" conseguirá. O film offerece-nos, além de outros aspectos emocionantes, a visão de um Carnaval como o nosso sabe ser, isto é, Carnaval-loucura, Carnaval-delirio, Carnaval-esplendor!

E' commum, no encerramento do anno, assistirmos ao enfranquecimento das producções cinematographicas apresentadas ao publico. As empresas, julgando que a época não offerece muitas possibilidades, adoptam a attitude do retraimento e só exhibem fitas de segunda categoria. Em relação a "Dixiana", porém, não succede assim. A empresa Ponce & Irmão, rompendo com um criterio que se havia convertido em praxe inabalavel, resolveu encerrar a temporada com chave de ouro. Assim é que, nestes ultimos dias de 1933, apresentará um film que é uma das obras supremas da arte cinematographica. "Dixiana" é uma producção completa. Como acontece aos grandes films, tem todas as notas e emoções. Ha scenas tristes, episodios lyricos, humorismos deliciosos, idyllios, paixão e, como nota culminante o espectaculo sonóro, colorido, deslumbrante dos festejos do Momo. "Dixiana" é um film á altura do nosso Carnaval!

Indicador Profissional

Dr. Alvaro Moutinho

Doenças dos rins, bexiga, prostata, etc. Cura rapida, sem dôr da GONORRHE'A aguda ou chronica e suas complicações no homem e na mulher, prostatites, cistites, orchites, inflammações do utero ovarios, etc. Tratamento pela electricidade, Diathermia, Darsonvalização, Ozonothermia, Estreitamento da Urethra, IMPOTENCIA.

11 ás 18 — Buenos Aires, 77-4°. Consultas para operarios e empregados no commercio, a preços reduzidos: 18 ás 19.

Clinica Medico-cirurgica

DR. AMERICO CAPARICA

Consultorio: Rua Visconde de Rio Branco, 31 (sobrado) DIARIAMENTE DAS 3 A'S 7 HORAS Telephone: 2-2949.

Residencia — Rua Riachuelo, 56. Telephone: 2-7804

Advogado ROBERTO LYRA

PATROCINIO DE CAUSAS MEDIANTE CONTRATO.

Ed. "Jornal do Commercio" 1° S. 106 — 4-5982 — 16 ás 19.

Dr. Oliveira Botelho:

Tratamento pela vaccina do proprio sangue do doente — tuberculose, asthma, diabete, papo, certas cegueiras, molestias da pelle, etc. — 169, General Polydoro — 9 ás 11 — Tel.: 6-0575.

HEMORRHOIDAS cura radical sem dôr e sem operação. Doenças anorectaes. Vias urinarias.

Dr. Joaquim de Oliveira

Rua Visconde do Rio Branco, 31-1°, andar (elevador) diariamente das 4 1/2 em deante. Tel 2-2949.

Dr. Water B. Moreira

Molestias do utero, ovarios, partos e operações.

RES.: FERREIRA DE ANDRADE 42 — Tel. 9-2460.

CONS.: ARCHIAS CORDEIRO, numero 198-sob.

Dr. Oswaldo Barbosa

PROF. DE CLINICA MEDICA DA FACULDADE DE MEDICINA DO PARA'

Doenças do figado, estomago, pulmões e coração.

Installações completas de electricidade medica, raios X, alta frequencia, banhos hydro-electricos e de luz, raios infra-vermelhos e ultra violetas.

EXAMES DE LABORATORIO.

CONSULTORIO: 7 de Setembro, 135, 3° andar — 2-0598

RESIDENCIA: Rua Paulino Fernandes, 82—Botafogo 6-2231.

DR. JOSE' DE ALBUQUERQUE

Doenças sexuaes do Homem

Diagnostico causal e tratamento da

IMPOTENCIA EM MOÇO

Rua 7 de Setembro, 207 de 1 ás 6.

CASA DE SAUDE

DA ASSOCIAÇAO DOS CONSTRUCTORES CIVIS

R. do Senado n. 213 — Tel. 2-0964

Director Dr. Julio Pinto Brandão

Cirurgia em geral, especialmente cirurgia do ventre e vias urinarias, fracturas e apparelhos. Aberta a clinica de todos os senhores medicos.

RAIOS X

A CARGO DOS DRS.: VICTOR E PAULO CORTES.

PREÇOS MODICOS.

Dr. Fernando Paulino

Cirurgia — Vias urinarias

Assembléa 70-1° — Diariamente de 3 ás 5. — T. 2-5263. — Sanatorio S. Geraldo, 5 ás 7. — T. 6-0155.

INFORMAÇÕES FINANCEIRAS E COMMERCIAES

CAMBIO

Na abertura de hontem o Banco do Brasil apresentou ao mercado as seguintes taxas:

Para saques

A' vista — A 90 d|v:
Londres 42$666; 42$255; Paris $536; Zurich 2$634; Hamburgo $697; Milão $414; Lisboa 1$119; Madrid 1$899; Bruxellas 13$310; Nova York 3$526; Buenos Aires 3$526; Montevidéo 6$511.

Para compras

A 90 d|v — A' vista — Cabo: Libra 41$360; 41$760; 41$960; Dollar 12$960; 13$040; 13$090; Franco $505; $511; Lira $656; 0665; Marco 36040; 3$100.

O vale ouro foi cotado a 7$270.

ABERTURA DE CAMBIO EM LONDRES

Nova York 3.2023|4; Berlim 13 48; Paris 81.90; Amsterdam 7.97; Zurich 16.68; Madrid 39.32; Genova 62.81; Bruxellas 23.16.

FECHAMENTO

Nova York 3.32; Berlim 13.55; Paris 82.30; Amsterdam 8.02; Zurich 16.75; Madrid 39.50; Genova 63.00; Bruxellas 23.25.

CAMARA SYNDICAL DOS CORRECTORES

Curso official do cambio e moedas metallicas

Praças — 90 d|v — A' vista: Sobre Londres 42$255,845 — 5-87|128; 42$607,489 — 5-81|128; Paris $536; Italia $697; Allemanha 3$257; Portugal $416; Belgica (ouro) 1$899; Hespanha 1$119; Suissa 2$634; Tcheco Slovaquia $402; Nova York 13$310; Montevidéo 6$511; Buenos Aires (peso papel) 3$526; Hollanda (florim) 5$512; Japão (yen) 3$600.

Vales ouro ,por 1$000 — 7$270

MOEDAS

Libra esterlina (ouro) 90$000; Reichsmark (papel) 4$000; Liras (papel) $995; Francos (papel) $765; Escudos (papel) $620.

A Libra soffreu um record de baixa — 3 20 3|4 s. Nova York

CAFE'

Este mercado do disponivel, nos trabalhos do hontem foi melhor do que dos dias anteriores. O typo 7 que era cotado a 12$000 nos dias anteriores teve uma alta de 100 reis por 10 kilos ,ficando assim o typo 7 cotado na base de 12$100 por 10 kilos de café. No Centro de Commercio de Café, foram vendidos até ás 10 1|2 horas 6.473 saccas, e mais 243 saccas vendidas na parte da tarde, sendo attingindo a um total do dia de 7.716 saccas. O Conselho Nacional do Café adquiriu por compra 2.996 saccas. O mercado a termo não funccionou. Nos diversos typos vigoraram os seguintes preços:

Disponivel por 10 kilos

Typo 3	14$000
Typo 4	14$500
Typo 5	13$000
Typo 6	12$500
Typo 7	12$100
Typo 8	11$200

Mercado firme

Pauta (21 a 27)	1$230
Imposto ouro (Minas)	4$567
Imposto ouro (E. Rio)	6$500

ASSUCAR

Este mercado trabalhou ainda hontem com o mercado paralysado e sem alterações de preços. Entraram 8.200 saccas, sairam 5.106, ficaram em stock 121.463 ditas. O mercado a termo não funccionou.

Para diversos typos vigoraram os seguintes preços, por sacco de 45 kilos:

Branco crystal: 36$000 a 37$000.
Chrystal amarello: 34$ a 35$.
Somenos: 33$500 a 34$500.
Mascavos: 29$000 a 30$000.

ENTRADAS, EMBARQUES E EXISTENCIA DE CAFE' NA PRAÇA DO RIO DE JANEIRO, HONTEM

Entradas:

E. F. C. do Brasil: S. Paulo, 1.576; Minas, 5.633. E. F. Leopoldina: Minas, 685. A. G. São Paulo: Minas, 958. A. G. da Metropolitana: Minas, 654. A. G. Sul Mineira: Minas, 2.253. Arm. Reg. Rio: Rio de Janeiro, 2.000. Arm. Reg. Nictheroy: Rio de Janeiro, 2.000. Arm. Reg. Esp. Santo e Minas: Esp. Santo 250.

Sommas das entradas: 16.009.
Existencia anterior: 377.388.
Embarques:

Europa — Oeste e Norte, 3.003.
Europa — Sul e Leste, 4.133.
Africa — Oeste e Norte, 602.
Asia — 125.
Cabotagem — Sul, 150.
Somma dos embarques, 8.013; Retirado do mercado 1.683; Consumo local diario, 500; total, 10.196.
Existencia ás 17 horas: 383.201.

ALGODÃO

O mercado do disponivel do algodão trabalhou ainda hontem com o mercado paralysado. Os diversos typos continuam com os preços inalterados. Não houve entradas, sairam 799 fardos, ficaram em stock 17.558 ditos. O mercado a termo não funccionou. Para diversos typos vigoraram os seguintes preços, por 10 kilos:

Fibra longa — Typo seridó:
Typo 3 — 67$ a 68$; typo 4 — 66$ a 67$000.
Fibra media — Sertões:
Typo 3 — 64$ a 655$; Typo 5 — 59$ a 60$000.
Ceará:
Typo 3 — 62$ a 63$; typo 5 — 58$ a 59$000.
Fibra curta — Matas:
Typo 3 — 50$ a 51$; typo 5 — 48$ a 49$000.
Paulistas:
Typo 3 — 52$ a 53$; typo 5 — 50$ a 51$000.

TITULOS

A Bolsa de Fundos Publicos, hontem, apesar de ser sabbado, no seu pregão teve movimento regular de transacções. Dos valores negociados destacaram-se as Apolices Federaes a as Obrig. de Minas, que appareceram em maior numero de lotes no quadro negro.

Negocios realizados hontem:
1 — Div. emissões nom., 806$; 216 — Div. emissões port. 800$; 113 — Div. emissões port. 801$; 25 — Div. emissões de 1:000$, nom., 806$; 1 — Div. emissões de 200$, nom.. 840$; 15 — Div. emissões de 1:000$, nom.. 800$; 14 — Diversas emissões de 1:000$ nom., 801$; 20 — Div. emissões de 1:000$, nom., 802$; 1 — Div. emissões port., 802$; 14 — Div. emissões nom., 803$; 3 — Obrig. Ferroviarias (3ª emissão) — 1:000$; 5 — Obrig. Ferroviarias (3ª emissão) 998$; 50 — Municipaes 7 °|° port. (D. 2097) — 802$; 20-21 — Municipaes 1931, 802$; 2 — Municipaes 1931, 165$; 58 — Petropolis (1918) 190$000; 6 — Bello Horizonte, 7 °|° 750$; 70 — Estado de Minas, 7 °|° port. (D. 9661) 805$; 5 — Estado do Rio 8 °|° (D. 2316) 850$; 8 — Estado do Rio, 8 °|° 98$; 80 — Estado do Rio. 88 °|° (D. 2136) 845$; 14 — Obrig. Minas 963$; 8 — Obrig. Minas. 200$. 191$; 4 — Obrig. Minas, 500$, 477$500; 1 — Obrig. Minas. 200$. 190$; 20 — Obrig. Minas. 500$. 477$; 20 — Obrig. Minas. 1:000$, 963$; 113 — Obrig. Minas, 1:000$000, 965$; 6 — Docas de Santos. port. 225$; 75 — Debs. Docas de Santos, 182$; 5:000$ — Obrig. Thesouro (1921), 1:000$; 10 — Obrig. Thesouro (Cautela) 980$; 12 — Banco do Commercio, 120$000.

Vendas por alvará

40 — Diversas emissões nom., 806$000.

A BOLSA FECHOU COM AS SEGUINTES OFFERTAS

Bancos e Companhias

Brasil, vendedor 435$000; comprador 430$000 — Boavista 520$000 — Commercio 120$000 — Funccionarios 48$000 e 46$000 — Mercantil 480$000 — Portuguez (port.) 88$000 e 83$000 — C. Real de Minas 350$000 — Previdente .... 2:800$000 e 3:200$000 — Varegistas 1:500$000 e 1:000$000 — União dos Prop. 260$000.

Tecidos

America Fabril, vendedor 133$; comprador 130$000 — Alliança 70$000 — Brasil Industrial 380$ — Corcovado 50$000 e 30$000.

E. FERRO CARRIS

São Jeronymo, vendedor 122$; comprador 120$000 — Docas de Santos nom. 220$000 e 218$000 — Docas de Santos port. 225$000 e 220$000 — Docas da Bahia 5$000 — Ferro Manganez 700$000 — Mercado 260$000 e 230$00 — C. R. Minas 200$000 e 180$000.

Debentures

Tecidos Alliança, vendedor .. 160$000; comprador 140$000 — Confiança 907$000 e 80$000 — Progresso Industrial 165$000 e 158$000 — C. Gavea 200$000 — Docas de Santos 184$000 e 180$000 — Commercial Leers 1:030$000 e 1:025$000 — Mageense 120$000 — Nova America 1:000$000 e 996$000 — Edificadora 150$000 — Manufactura 158$000 e 155$000 — Companhia Brahma 1:025$000 — Hoteis Palace 170$000 — Mercado 208$000 — Bellas Artes 217$000 e 216$000.

ULTIMAS OFFERTAS FUNDOS PUBLICOS

Uniformisadas de 1:000$000, vendedor 812$000; comprador .. 810$000 — Emprestimo Nacional de 1903 port. 815$000 — Diversas emissões de 1:000$000 nom. .. 806$000 e 806$000 — Diversas emissões de 1:000$000 port. 804$000 e 803$000 — Obrig. Rodoviarias nom. 765$000 — Obrig. Thesouro nom. 1921 1:003$000 — Obrig. Thesouro 1930 970$000 — Obrig. Thesouro 1932 1:005$000 e 1$005$ — Obrig. Rodoviarias 3ª emissão 1:000$000 e 998$000 — Municipaes £ 20 port. 440$000 — Municipaes 1906 port. 154$000 — Municipaes 1914 port. 150$000 e 145$ — Municipaes 1917 port. 147$000 e 144$000 — Municipaes 1920 port. 144$000 — Municipaes 1931 port. 161$000 e 160$000 — Municipaes 7% Dec. 1.535 168$000 e 160$000 — Municipaes 7% Dec. 3.264 .. 165$000 — Municipaes 7% Dec. 1.622 1:540$000 — Municipaes 8% Dec. 1.933 184$000 — Municipaes 7% Dec. 1.984 164$000 a 160$000 — Municipaes 7% Dec. 1.999 160$000 — Municipaes 7% Dec. 2.097 163$000 e 162$000 — Municipaes 7% Dec. 2.339 .. 160$000.

Municipaes dos Estados

Bello Horizonte de 1:000$000 7% 755$000 e 751$000 — Prefeitura de Petropolis 1918 189$000.

Estaduaes

Minas Geraes de 1:000$000 port. 5% 655$000 e 645$000 — Minas Geraes de 1:000$000 nom. 5% 650$000 e 600$000 — Mnas Geraes de 1:000$000 7% 810$000 — Minas Geraes de 1:000$000 nom 7% 780$000 — Minas Geraes 9% .... 965$000 e 963$000 — Rio de Janeiro de 1:000$000 850$000 e 835$000 — Rio de Janeiro de 100$00 port. 99$000 e 97$500.

CEREAES

ARROZ

60 kilos:
Agulha esp. (brilhado) — 68$000 a 72$000; agulha superior (brilhado) — 64$000 a 66$000; agulha especial—66$000 a 70$000; agulha superior — 62$000 a 64$; agulha bom — 56$000 a 58$000; agulha regular — 46$000 a 50$000; Japonez especial — 50$000 a 52$000; japonez de 1ª — 48$000 a 49$000; japonez de 2ª — 46$000 a 47$000; japonez regular — 43$000 a 45$000.
Mercado estavel.

FEIJÃO

60 kilos:
Feijão preto Uberabinha — 62$00 a 64$000; preto mineiro — 48$000 a 50$000; preto bom — 36$000 a 38$000; branco meudo e graudo — 50$000 a 68$000; enxofre — não ha; manteiga novo — 68$000 a 70$000; mulatinho novo — 32$000 a 34$000; amendoim novo — 58$000 a 60$000; fradinho nacional — 56$000 a 58$. Mercado calmo.

BATATAS

Do interior — kilo $360 a $660; do sul — nominal; estrangeiras.

MILHO

60 kilos:
Cattete vermelho 17$500 a 19$; Cattete amarello — 17$000 a 17$300; Cattete mesclado — 14$ a 14$500.

ALFAFA

Nacional ou estrangeira, kilo — $430 a $440.

FARINHA

De mandioca

FARINHA de mandioca

50 kilos:
Fina — Porto Alegre — 21$500 a 25$000; entre fina — 19$000 a 19$500; grossa — 17$500 a 18$000. Fubá mimoso, 20 kilos — 14$000; fubá extra-fino, 50 kilos — 21$ a 23$000.

INSPECTORIAS FISCAES DO ESTADO DE MINAS

Renda arrecadada hontem de imposto de 7 % sobre o café — 93:851$700.

RENDA ARRECADADA HONTEM NA ALFANDEGA

Ouro	107:280$400
Papel	66:121$835
Total	173:402$235
Sello	45:121$935
Renda de 1 a 26	4.893:335$967
Em egual periodo de 1931	6.039:208$583
Differença a maior de 1931	1:145:872$616

CARNES

Linguas — defumadas, uma — 2$000 a 2$300.
De porco salgado (mineiro) — 2$000 a 2$200; de porco salgado do sul — 1$400 a 1$800.
Banha — Caixa:
De Porto Alegre e Laguna — 137$000 a 148$000; de Itajahy — 138$000 a 145$000.
Toucinho — Caixa:
Mineiro — 1$600 a 1$800 paulista — 2$300 a 2$400; fumeiro — 2$800 a 3$000.
Xarque:
Mantas puras — Rio da Prata — 3$000 a 3$100; mantas puras mantas, mineira — 1$700 a 2$200; patos e mantas, do sul — 1$800 a 2$000.

MERCADO DA PENHA

Bois 183; Maximo 1$180; Minimo 1$140.
Vitelos 65; Maximo 1$500; Minimo 1$300.
Porcos 78; Rejeição 1; Maximo 2$000; Minimo 1$800.
Stock: Bois 289; Vitelos 142; Porcos 81.

MATANÇA DO MENDES

Destino: 260 bois; 75 vitelos; 35 porcos.
S. Diogo 38 2|4 bois; 23 2|4 vitelos; 9 porcos.
Suburbios: 188 5|8 bois; 26 2|4 vitelos; 21 2|4 porcos.
D. Clara: 30 bois; 25 vitelos.

MATANÇA DE SANTA CRUZ

Abate geral 261 bois; 16 vitelos; 119 porcos.
Vendido: 134 3|4 bois; 7 vitelos; 27 1|2 porcos.
S. Diogo: 12 3 1|8 bois; 9 vitelos; 85 1|2 porcos.
Rejeitado: 3 1|8 bois; 6 porcos.
Preços: Bois 1$160 — 1$120; Vitelos 1$400 — 1$400; Suinos 2$000 — 2$000.
Entrada: Curraes — 236 bois; 11 vitelos; 96 Suinos.
Stock: 2.031 bois; 11 vitelos; 96 suinos.

Preço do gado em Barretos

Gado gordo: especial, de 14$700 a 15$ por arroba; typo consumo de 13$800 a 14$0 por arroba.
Gado magro: leve, para engordar, de 140$ a 160$ por cabeça.

Mercado em Matto Grosso

Poucos negocios, o preço dos bois variou de 80$ a 85$ por cabeça.

Mercado de couros

Bois de 1ª qualidade 1$500 o kilo. Vaccas a 1$400 o kilo.

Mercado de cebo

Cebo de 1ª qualidade 1$500 o kilo. Cebo comestivel 1$700 o kilo.

Mercado de porcos

Em Osasco: Porcos gordos de 19$ a 20$ por arroba.
Porcos enxutos de 18$ a 19$ por arroba.
Em Itararé: Porcos gordos de 14$ a 16$ por arroba.

Navios a chegar

ANNA — Nacional,, ás 11 horas, de Florianopolis e escalas.

ARAÇATUBA — Nacional, ás 7 horas, de Porto Alegre e escalas.

Navios a partir

MARANGUAPE — Nacional, ás 6 horas, do Armazem 14 do Cáes do Porto, com destino a Manáos e escalas.

MALAS POSTAES

O Departamento dos Correios e Telegraphos expedirá malas pelos seguintes paquetes:

DIA 28.

"Araçatuba", para Viactoria, Bahia, Maceió e Recife, recebendo impressos até ás 6 horas; objectos para registar até ás 18,25 horas; cartas para o interior da Republica até ás 7 horas; idem, idem com porte duplo até 7 horas.

"Duilio", para Santos, Montevidéa e Buenos Aires, recebendo impressos até ás 13 horas; objectos para registar, até 12 horas; cartas para o exterior da Republica até ás 12 horas.

"Highland Chieftain", para Santos, Montevidéo e Buenos Aires, recebendo impressos até ás 10 horas; objectos para registar até ás 9 horas; cartas para o exterior da Republica até ás 11 horas.

A Sessão de Hontem do Tribunal Superior de Justiça Eleitoral

SERÃO QUALIFICADOS EX-OFFICIO OS COMMERCIANTES MATRICULADOS MESMO QUE NÃO EXERÇAM NO MOMENTO O SEU COMMERCIO

Reuniu-se hontem em sessão ordinaria o Tribunal Superior de Justiça Eleitoral, presentes todos os juizes sob a presidencia do ministro Hermenegildo de Barros.

Após a leitura e approvação da acta da sessão anterior passou o Tribunal a tratar dos assumptos sujeitos á sua deliberação.

O primeiro a usar da palavra foi o Conde de Affonso Celso, que fez uma declaração de que era contrario ás sessões secretas em materia politica.

Achava necessaria a liberdade de imprensa e de pensamento para a conveniente propaganda politica dos candidatos á futura constituinte.

Em seguida passaram os juizes a relatar a materia que lhes estava affecta.

OS ACTOS PRATICADOS PELO PRESIDENTE DO TRIBUNAL REGIONAL DE MATTO GROSSO

O Tribunal Superior concordando integralmente com o voto do ministro Eduardo Espinola, julgou que são validos de pleno direito os actos praticados pelo dr. Amandio Novis, no exercicio das funcções de presidente do Tribunal Regional de Matto Grosso, pois o presidente do Tribunal Regional estava ausente e o desembargador mais antigo, por motivo de doença não podia estar em exercicio.

A QUALIFICAÇÃO EX-OFFICIO DOS DIRECTORES DE SOCIEDADES ANONYMAS E COMMERCIANTES

Outro assumpto que promoveu demorado debate foi o que dizia respeito á qualificação ex-officio dos presidentes e demais directores das sociedades anonymas e commerciantes matriculados ou registrados.

O Tribunal Superior resolveu permittir a qualificação ex-officio a todo o commerciante matriculado ou que tivesse a sua firma registrada, mesmo que não esteja no momento exercendo o commercio.

Quanto á qualificação ex-officio dos presidentes e demais directores de Sociedades Anonymas ou companhias, o Tribunal Superior recebeu nesse sentido um officio do presidente da Associação Commercial, solicitando essa regalia, a exemplo, do que já tem sido concedido a outras pessoas em situações identicas.

Ferido a bala por um soldado do Exercito

Hontem quando entrava num botequim em Marechal Hermes, afim de comprar cigarros, foi alvejado por um soldado do Exercito que ali se achava de arma em punho, atirando a torto e a direito, o estivador Euclydes Manoel dos Santos, pardo, de 23 annos, brasileiro e residente á rua Liberata Santos, 17.

A victima, que recebeu os soccorros da Assistencia do Meyer, apresentava ferimento na região glutea direita produzido por bala.

Segundo as testemunhas presentes e domiciliadas naquella localidade, não é a primeira vez que o referido soldado ali pratica taes façanhas.

O Partido Economista do Brasil recebe congratulações

O secretario do Partido Economista do Brasil recebeu o seguinte telegramma:

"Congratulo-me eminente amigo constituição definitiva Partido Economista cujo programma definido brilhante será não só o das clases conservadoras como o de todo o brasileiro que desejar ver sua patria trilhando sendo ordem progresso sobre solidas bases politicas economicas culturaes. — Oscar Maés."

Activa-se a Recomposicão da Politica Mineira

(Continuação da 1ª pagina.)

Magalhães, Luiz Martins, João Alves e Turibio Alvares, afim de deliberarem sobre uma organização partidaria, o sr. Antonio Carlos, presidindo, expoz os objectivos da reunião, que eram coordenar as forças politicas numa arregimentação com a finalidade de apoiar os governos provisorio e de Minas, devendo tambem o partido que se constituisse affirmar o proposito de se incorporar como parte integrante á futura organização politica nacional. Assignalou o sr. Antonio Carlos que todos quantos ali se reuniam, sob a orientação do sr. Olegario Maciel, traziam a convicção de que não existindo entre os mineiros dissidios profundos, poderá haver no seio do novo partido logar para todos, provenham politicamente donde provierem. Como expressão do pensamento de Minas, ali reunidos os legitimos representantes da opinião politica do Estado, davam o exemplo ao povo mineiro e desfaziam entre si quaesquer divergencias que existissem. Communicou ainda o sr. Antonio Carlos, que o sr. Wenceslau Braz, por motivo de saude, se achava impossibilitado de exercer a actividade politica e agradecia a indicação do seu nome, declinando do convite que lhe fôra feito para o directorio do partido e indicando o nome do sr. Noraldino de Lima. O sr. Wenceslau Braz, entretanto, continuaria a apoiar o sr. Olegario Maciel e a nova organização partidaria. Deu o sr. Antonio Carlos por encerrada a reunião, marcando outra para ás 21 horas de hoje, afim de approvar os termos do manifesto que vae ser dirigido ao povo mineiro e á nação. Após a reunião, os membros da commissão organizadora foram ao palacio da Liberdade reiterar ao sr. Olegario Maciel a sua solidariedade e dar conhecimento dos resultados da reunião".

Igreja Positivista do Brasil

A CONFERENCIA DE HOJE

Realiza-se, domingo, á uma hora da tarde, no Templo da Humanidade, á rua Benjamin Constant, numero 74, uma conferencai publica, sobre o Estado Inicial da Humanidade, sendo orador o sr. L. B. Horta Barbosa.

SUMMARIO: — Calendario Historico. — Suas vantagens, especialmente a de desenvolver a veneração. — O Fetichismo constitue necessariamente, o estado primordial da Humanidade. — Efficacia mental, aptidão moral e aspecto social do Fetichismo. — Surto do sacerdocio no Astrolatrismo, que é a transição entre o Fetichismo e o polytheismo. — Ao passar para o polytheismo o espirito humano eleva-se da contemplação dos seres a dos acontecimentos unica base possivel das meditações scientificas. Esse estado é caracterizado pelas duas instituições: confusão radical entre os dois poderes temporal e espiritual, e escravidão da população laboriosa. — A Theocracia é o modo mais fundamental do regime polytheico. — Baseia-se sobre a hereditariedade das profissões qualquer e a universal prepodenrança da casta sacerdotal. — Advento do polytheismo progressivo nas populações em que o estabelecimento theocratico foi previamente evitado por um desenvolvimento precoce da actividade militar. — Nenhuma theocracia escapa finalmente ao ascendente social dos guerreiros sobre os padres. — A partir dessa era a evolução humana constitue realmente uma immensa transição sem comportar nenhum verdadeiro regimen.

CLUBS & FESTAS

(Continuação da 13ª pagina)

ELITE CLUB

O formidavel baile realizado hontem no amplo salão deste popular club da praça da Republica, constituiu assignalado acontecimento.

Hoje, outro estonteante sarão-dansante terá logar no bem frequentado gremio que tem a sua frente o grande recreativista Julio Simões.

Para abrilhantar as dansas estará a postos, uma applaudida jazz-ban, composta de eximios musicistas.

Para o proximo dia 8 de dezembro a directoria do Elite Club está organizando magnifico festa dansante, em homenagem a N. S. da Conceição.

Pelo que nos disse o presidente Julio Simões, nessa noite, o garboso "Batalhão Eliteano" formará em continencia a imagem da milagrosa santa.

Será, sem duvida, uma festa encantadora esta que a grande agremiavão da praça da Republica vae offerecer, aos que tiverem a ventura de compartilhar dessa festividade.

Todas as dependencias do "Palacio" receberão para a grande noitada artistica e caprichosa ornamentação.

AMANTES DA ARTE CLUB

A festa de hoje

Certo, alcançará pleno exito a festa dansante de hoje nos amplos e arejados salões da poderosa sociedade luso-brasileira da rua da Passagem.

Bernardino Antonio, José de Oliveira Aguiar e Petrono Ratão, estarão á postos para receber os seus convidados, que deverão ser numerosos.

O maestro Benedicto, fará impulsionar as dansas, com o seu applaudido conjunto, que offerecerá aos bailarinos, os mais encantadores, deliciosos e modernos numeros da actualidade.

Com desusado carinho, vem sendo preparada a pyramidal festa de anniversario do grande club de Polonia, Rosa, Pinto, Carvalho, Diamantino e Camillo.

Estupenda ornamentação, será adaptada a todas as dependencias do "Atellier", que será profusamente illuminado com milhares de lampadas multicores.

Lauto e elegante serviço de "buffet" será organizado sob a direcção de habil mestre.

REABRE NO DIA 30, O INFERNO DE DANTE

Será no proximo dia 30, que o "Inferno de Dante", abrirá suas portas, que tinha fexado para grandes reformas.

A direcção desta casa, inaugura tambem nesta data, sorvete-dansante, das 16 ás 19 horas.

As noites serão animadas com o jazz do popular Pixinguinha e uma grandiosa orchestra typica, que estará num local, como fazem em Buenos Aires.

O Inferno de Dante será dirigido pelo acatado cabaretier Julio Moraes, 12 bailarinas animarão as noitadas artisticas, tanto no sorvete-dansante, como nas soirées, que todos os dias realiza-se das 23 ás 4 horas.

RECREIO DE SANTA LUZIA

A "Capella" da rua da Constituição viveu hontem, horas de intensa alegria e cordialidade, durante o transcurso de um delirante baile, abrilhantado por excellente orchestra regional, que trouxe os dansarinos em constante delirio, até os primeiros albores da aurora.

Aquella legião de graciosas morenas que fórma o encanto das festas do popular club do fidalgo Paulo A. de Souza, voltará hoje, novamente a "Capella" para desfrutar verdadeiras horas de alegria e enthusiasmo. O baile de logo mais, neste querido centro de diversões, promette alcançar invejavel succeseo, pois não faltará durante o seu transcurso a graça e a delicadeza dos componentes do Gremio das Hortencias.

A directoria do glorioso ecreio d eSanta Luzia, vem desenvolvendo notavel actividade afim de que os proximos festejos carnavalescos, sejam na "capella" repletos de surpresas e coisas do outro planeta...

LYRIO DO AMOR

A directoria deste conhecido club da rua de São Clemente, offerece hoje aos seus admiradores mais uma enthusiastica noite-dansante, que promette alcançar grande successo

As dansas serão dirigidas pela Lyrio Jazz da pianista Bulhões, que apresentará o seu novo repertorio de musicas regionaes.

As "estrellas" do afamado chronista da zona sul, estarão firmes para illuminar o ambiente da turma do amor...

CIDADÃO CARANGOLA

Faz annos hoje, o Cidadão Carangola, um dos veteranos carnavalescos do glorioso Club dos Democraticos.

Folião, de verve espontanea, o "Cidadão Carangola", tem um passado que o recommenda e que constitue um trophéo, que raros são os que possuem.

"Trouxa" incorrigivel, com a apresentadoria dos companheiros, o "Cidadão Carangola" pressuroso, fundiu a "Guarda Negra", o novel grupo, que appareceu e venceu e do qual é seu secretario geral.

Na data de hoje, o sr. Fernando Lacerda, o querido "Cidadão Carangola", terá occasião de receber dos seus amigos as mais justas homenagens, juntando-se a estas a "Guarda Negra".

PARA CAMBIO — TITULOS — INFORMAÇÕES FINANCEIRAS E ESTATISTICAS
"LEVY"
RUA DA CANDELARIA, 78 — TEL. 3-3861

A Policia Está Empenhada em Apurar Quaes os Autores do Desfalque de 7.500 Contos Que Diario Carioca Denunciou

Diario Carioca

Praça Tiradentes n.º 77 | Rio de Janeiro, Domingo, 27 de Novembro de 1932 | Anno V — Numero 1.321

Foram Detidas Varias Pessoas Envolvidas no Desfalque da Casa da Moeda

A Policia Está á Procura de Um "Scroc" que Fugiu para Santos

O Inquerito Administrativo — A Secção de Defraudações da 4.ª Delegacia Auxiliar em Actividade

O DIARIO CARIOCA, na sua edição de hontem, noticiou em primeira mão, o vultoso desfalque occorrido na Casa da Moeda.

O escandalo que se fez desde logo em torno da informação sensacional, cuja authenticidade garantimos, foi dos maiores. Em pouco, porém, não tadaram as confirmações do nosso "furo", com as successivas diligencias empreendidas pela policia, para a detenção dos funccionarios que se encontram envolvidos no vultoso furto.

O assalta que acabam de soffrer os cofres da Casa da Moea, pelo que já se sabe, monta em quantia superior a 7.500 contos de réis e foi praticado em estampilhas do sello adhesivo do valor de 100$000 cada uma.

A REPARTIÇAO ONDE EVE LOGAR O ASSALTO

As diligencias para apurar o desfalque, foram iniciadas pela quarta delegacia auxiliar. O chefe de secção de furtos e roubos, empreendendo as syndicancias, teve por principal escopo, apurar em qual das repartições da Casa da Moeda teria tido logar o assalto.

Todas as diligencias passaram a ser feitas em absoluto segredo de justiça.

Ainda assim conseguimos apurar que o desfalque foi praticado na thesouraria, de onde os criminosos retiraram um pacote contendo 75 mil estampilhas do sello adhesivo no valor de 7 mil e quinhentos contos de réis.

O furto, ha dias que tinha chegado ao conhecimento do director da Casa da Moeda, por intermedio das autoridades do Estado do Rio.

Tendo conhecimento do occorrido, o director do estabelecimento, tomou as providencias que o caso exigia, communicando-o incontinenti ao ministro da Fazenda e nomeando uma commissão de inquerito para proceder um tombamento na thesouraria.

O INQUERITO ADMINISTRATIVO

O ministro da Fazenda, recebendo a communicação do director da Casa da Moeda, para apurar a extensão do damno soffrido pelo erario, nomeou uma commissão de funccionarios do seu Ministerio, chefiada pelo sr. Reis de Carvalho, para proceder o inquerito administrativo.

Esta commissão entrou logo em funcção e ao que se sabe desde logo conseguiu apurar quaes os funccionarios envolvidos no assalto aos cofres da thesouraria da Casa da Moeda.

O DESAPPARECIMENO DO PACOTE

Ha dias, o director da Casa da Moeda, tivéra conhecimento de que da thesouraria da sua repartição havia desapparecido um pacote, contendo sete mil e quinhentos contos de estampilhas de sello adhesivo do valor de 100$ cada um.

De posse da denuncia, o dr. Manueto Bernardo, respectivo director, encarregou o mestre e perito da repartição, sr. Alberto Rodrigues Teixeira, para proceder ás necessarias diligencias para desvendar o caso.

O sr. Rodrigues Teixeira, empenhou-se em varias pesquizas nesta capital e nada conseguindo, partiu para o interior do Estado do Rio de Janeiro.

No interior do vizinho Estado, o perito da Casa da Moeda foi bem succedido, pois conseguiu descobrir varias estampilhas na circulação, lançadas em grande escala.

Seguindo a orientação que levava do director da Casa da Moeda levou o facto ao conhecimento das autoridades locaes, pedindo providencias immediatas.

As informações levadas ás ditas autoridades, pelo funccionario da Casa da Moeda, eram, pouco depois, positivadas pelas autoridades do vizinho Estado.

Nas delegacias, desde logo encetadas as diligencias, as referidas autoridades obtinham um collector, quatro negociantes e um cavalheiro, sobre o qual é guardado grande de registro por ser altamente relacionado na sociedade fluminense.

O director da Casa da Moeda informado das diligencias que procederam as autoridades fluminenses, certo de que mais dia menos dia o escandalo viria á baila, no sentido de evitar que os culpados conseguissem fugir, de tudo deu sciencia ás nossas autoridades policiaes.

O 4º delegacia auxiliar, recebendo a communicação do director da Casa da Moeda, desde logo designou varios investigadores para procederem ás diligencias necessarias em torno do caso.

As primeiras diligencias procedidas, foram coroadas de feliz exito. Do resultado das mesmas, o capitão Dulcidio Cardoso, 4º delegado auxiliar, designou o delegado dr. Rego Monteiro para proceder ao necessario inquerito para apurar a culpa das pessoas envolvidas no desfalque.

Com o auxilio dos investigadores da secção de Defraudações e Falsificações, outras diligencias foram procedidas e não tardaram serem detidas como envolvidas no escandaloso furto, varias pessoas.

OS QUE FORAM DETIDOS COMO ENVOLVIDOS NO DESFALQUE

O delegado dr. Rego Monteiro, acompanhando a acção desenvolvida pelos seus auxiliares, de tudo ia dando sciencia ao 4º delegado auxiliar.

As provas, pouco a pouco foram se avolumando contra diversos individuos, os quaes passaram a ser procurados e afinal encontrados, foram detidos.

Assim, encontram-se na 4ª Delegacia Augiliar, detidos:

Benedicto Mario Maia, coronel da antiga Guarda Nacional; Maciel Dantas, capitalista, residente em Nictheroy; o engenheiro Paulo Dietrich, Leme Guimarães, João Bemaduro, Luiz Soares, Ostillio Ximeno de Oliveira ou Torquato Nascimento e uma moça, empregada no escriptorio de Ximeno.

Dos detidos, a policia apurou que o coronel Maia, o engenheiro Dietrich e João Bemaduro, não é esta a primeira vez que se vêem ás voltas com a justiça.

NO ENCALSO DE UM IMPLICADO NO CASO

Nas diligencias procedidas, as autoridades policiaes tambem apuraram que no caso, encontra-se envolvido o "scroc" Alfredo Magalhães.

Procedidas syndicancias para a sua captura, os investigadores descobriram que Alfredo Magalhães fugira desta cidade, tendo partido para Santos.

A captura deste individuo é tida como de grande importancia, pois nas diligencias que vêm sendo procedidas a policia conseguiu deter o individuo de nome Rogerio Camargo, em poder do qual foram encontradas estampilhas das furtadas na Casa da Moeda, na importancia de 10:000$000.

Rogerio Camargo, interrogado, não soube explicar a procedencia das estampilhas encontradas em seu poder.

Nos successivos interrogatorios a que tem sido submettido, o detido caiu em varias contradicções e deixou suspeitas de que tenha obtido as estampilhas no Estado de S. Paulo.

A detenção de Alfredo de Magalhães foi pedida á policia paulista, afim de que possa o facto ser melhor esclarecido.

As estampilhas apprehendidas foram mandadas a exame na Casa da Moeda.

UM BALANÇO NA THESOURARIA DO THESOURO NACIONAL

O director geral do Thesouro Nacional, dr. Belleus de Almeida, recebido a communicação do director da Casa da Moeda, de que daquella repartição havia sido furtado um pacote de sellos adhesivos na importancia de 7.500:000$ nomeou a seguinte commissão para proceder a rigoroso balanço na thesouraria da mesma repartição.

Antonio dos Reis Carvalho, conferente da Alfandega desta capital, presidente da commissão; Milton Barbosa Gonçalves, 1º escripturario da mesma Alfandega; Ignacio Catilina, 2º escripturario da alludida repartição; José Ferreira Tavares e Edgard Barros de Oliveira, segundos escripturarios da Recebedoria do Districto Federal.

O DIRECTOR DA CASA DA MOEDA CONFERENCIA COM O DIRECTOR DO THESOURO

Na manhã de hontem, o dr. Masueto Bernardi, director teve demorada conferencia com o director geral do Thesouro, dr. Belleus de Almeida.

A conferencia que foi feita a portas fechadas, prendeu-se ao desfalque verificado na Casa da Moeda.

A REPORTAGEM DO "DIARIO CARIOCA"

A sensacional reportagem do DIARIO CARIOCA, sobre o desfalque verificado, causou, como era de esperar, o escandalo do dia.

Certos, como estavamos, da sua veracidade, não tivemos duvidas em noticial-a, com os detalhes que conseguimos obter.

Habituados, como estamos, a tão sómente publicar o que de verdade apuramos, tranquillos esperavamos a sua confirmação.

Esta não tardou.

Divulgado o vultoso assumpto ao erario publico, em poucas horas tinhamos a sua affirmação, com as providencias emanadas do ministro da Fazenda e do director do Thesouro Nacional, inquerito e prisões effectuados pela 4ª delegacia auxiliar.

O Epilogo da Tragedia da Travessa Chiquita

Falleceu no Hospital de Prompto Soccorro a esposa ferida a tiros pelo marido

O funccionario municipal Adolpho Xavier de Mello

A tragedia desenrolada na noite de 24 do corrente, na casa IV da travessa Chiquita, na Villa Ruy Barbosa, á rua do Senado, teve hontem o seu epilogo.

Na sua edição do dia immediata á occurrencia, o DIARIO CARIOCA noticiou com abundancia de detalhes como se desenrolou a scena de sangue.

Na alludida casa, residia o funccionario municipal Adolpho Xavier de Mello, mais conhecido por "Inglezinho", e sua esposa d. Maria André de Mello.

Casados, que eram ha mais de 25 annos, Adolpho e a esposa viviam na melhor harmonia. De algum tempo á data da tragedia, o funccionario municipal, entregando-se ao vicio de embriaguez, passou a maltratar a companheira.

Na noite de 24 do corrente Adolpho Xavier, chegando á casa alcoolizado, como vinha acontecendo, entrou a discutir com a esposa.

Esta, procurou acalmar o companheiro, nada conseguindo.

Em meio da discussão o funccionario municipal sacando de um revolver alvejou a esposa com um tiro, ferindo-a no abdomen.

Gravemente ferida, a infeliz senhora caiu ao sólo contorcendo-se em dores.

O criminoso em seguida ao facto fugiu.

A ferida, soccorrida pela Assistencia, foi em estado grave internada no Hospital de Prompto Soccorro.

D. Maria Xavier de Mello, operada pelo dr. Belleza, não resistiu á gravidade do ferimento recebido e na manhã de hontem veiu a fallecer, sendo seu cadaver recolhido ao necroterio do Instituto Medico Legal.

O criminoso, Adolpho Xavier de Mello, continua foragido, estando a policia do 12º districto no seu encalço para prestar declarações no inquerito instaurado para apurar o tragedia.

A' caminho da delegacia o preso foi baleado por um investigador

Na rua de São Pedro, foi preso hontem á noite, por uma turma de investigadores da Secção de Vigilancia Geral, o conhecido ladrão Pedro Antonio Severiano.

Affirmam os policiaes, que á caminho da delegacia, na rua da Constituição esquina de Regente Feijó, o meliante, armando-se de um ferro, tentou aggredil-os.

Estabeleceu-se então séria luta, sendo o preso ferido a bala na coxa esquerda.

A victima, foi conduzida para o Posto Central de Assistencia e em seguida internada no Hospital de Prompto Soccorro.

Sobre o facto foi instaurado inquerito na delegacia do 4º districto.

Soffreu um accidente no trabalho

A victima foi internada no Hospital do Lloyd Sul-Americano

O conductor Alcides de Castro

Foi hontem victima de um lamentavel accidente, quando em serviço do bonde n. 589, da linha Gavea, dirigido pelo motorneiro chapa 874, Vitalino Silva, o conductor Alcides Castro Teixeira, de 20 annos de edade, solteiro, n. 156 e domiciliado á rua Mota Rodrigues n. 13.

No momento que a victima pretendia alçar o estribo do carro motor, no desvio existente em frente ao predio 59, da rua Jardim Botanico, soffreu uma grande quéda. Chamada a Assistencia, foi o infeliz removido para o Posto Central da praça da Republica, verificando os medicos que o mesmo apresentava ruptura do rim esquerdo e fractura das costellas.

Após os curativos de urgencia, o conductor foi internado no Hospital do Lloyd Sul Americano.

Uma praça da Policia Militar presa a mais de cem dias

Paulo Alves da Silva soldado do 1º Batalhão da Policia Militar, por seu advogado Arides Tavares, requereu, hontem, ao Supremo Tribunal Militar, uma ordem de "habeas-corpus" para ser posto em liberdade, visto achar-se preso por um crime que, a ser condemnado, já teria cumprido a sentença.

Assim é que o seu processo, segundo o seu requerimento, tem soffrido varias "demarches" no cartorio, não sendo justo continuar o accusado indefinidamente preso.

O soldado Paulo Alves da Silva, está preso desde 13 de agosto do corrente anno e foi denunciado como incurso nas penas do artigo 153 do Codigo Penal Militar.

Dominado pela mania de perseguição, um allemão suicida-se

Ha poucos dias chegando de Minas Geraes, o allemão Arturo Gomp Kaizer foi hospedar-se num commodo da casa n.º 41 da rua Aristides Lobo, residencia de um compatriota.

Desde que passou a residir na casa da rua Aristides Lobo, Kaizer, sempre mostrou-se bastante agitado.

Os seus modos eram os de um enfermo mental, taes os accessos que constantemente tinha.

As demais pessoas da casa, procuravam acalmal-o e por mais de uma feita, Kaizer, fez sentir aos que com elle palestravam, de que ha muito vinha sendo perseguido por um "speaker" de uma das nossas sociedades de radio.

Atacado, assim, de mania de perseguição, o allemão, passava os dias agitados, caminhando de um lado para o outro.

Na noite de ante-hontem, Arturo Kaizer, estava por demais agitado. Depois de uma serie de desatinos, elle recolheu-se ao aposento.

Cerca da 23 1|2 horas, o dono da casa, pretendendo recolher-se ao leito, foi procurar o inquilino, afim de saber se o mesmo algo desejava.

Bateu á porta e nenhuma resposta obteve. Insistindo, e como o resultado fosse o mesmo, resolveu forçar a porta.

Uma vez aberta a porta, o dono da casa, deparou com o hospede estirado no leito, morto, tendo ao seu lado, um vidro contendo cianureto de potassio e um bilhete em allemão o qual dizia:

"Perseguido até a morte pela calumnia, pelo odio e pelo ordinarismo — Rio, 25 de novembro de 1932. (a) Arturo Gomb Kaizer".

Ante o que passava, o dono da casa da rua Aristides Lobo correu a delegacia do 9.º districte e narrou o succedido.

A policia vindo ao aposento do suicida ahi arrecadou o bilhete, um relogio de nickel e a quantia de 2$000 em dinheiro, fazendo em seguida remover o cadaver do infeliz homem para o Necroterio do Instituto Medico Legal.

Tentou suicidar-se

Por motivos ignorados, a joven Helena Amoroso, solteira, de 18 annos de edade, após ligeira altercação com uma irmã, na propria residencia, á praça Argentina numero 8, tentou suicidar-se, ingerindo uma pastilha de oxycianureto de mercurio.

Soccorrida pela Assistencia Municipal, a tresloucada, depois de convenientemente medicada, foi internada no Hospital do Prompto Soccorro.

SUCCEDEM-SE AS DILIGENCIAS PARA CAPTURA DOS MÁUS ELEMENTOS QUE INFESTAM O RIO DE JANEIRO

PRISÕES EFFECTUADAS PELAS DELEGACIAS DISTRICTAES

As autoridades policiaes continuam a desenvolver grande actividade na campanha encetada contra os elementos perniciosos que infestam a cidade.

Na ronda effectuada, hontem, á noite pelo delegado Franklin Galvão, do 2º districto, em varios pontos daquella circumscripção foram presos os seguintes malfeitores:

Isaltino Francisco, vulgo "Dezoito" e Edgard José de Moraes, vulgo "Moleque Moraes".

Alcino Lopes e Americo Miranda do Carmo.

Recolhidos ao xadrez vão ser todos regularmente processados.

O delegado Hugo Auler, do 22º districto, proseguindo na campanha de saneamento entre os jogadores, malandros e desordeiros que infestam a zona de sua jurisdicção, effectuou, hontem, as seguintes prisões:

Eduardo de Oliveira, Francisco de Oliveira, Manoel dos Santos, Alfredo Francisco, José de Azevedo, Ismael Gonçalves da Rocha, Osmar de Siqueira Coutinho, Antonio Firmo, Antonio Ferreira, Luiz Joaquim Filho, Arlindo Fernandes, Raul Ribeiro, Heitor Joaquim Vianna, José Martins, Valdo Chagas e Carlos Santos.

Todos elles foram autuados por terem sido encontrados jogando o "monte".

Na estação de Olaria foi ainda preso, por uso de armas, o individuo João Macieira da Rocha, que tinha em seu poder uma pistola.

Os malandros Alcino Lopes, Isaltino Francisco e Americo Miranda do Carmo, presos pela policia do 7º districto

Numa "batida" realizada, hontem, á noite, pelo delegado Ascanio Accioly em exercicio na delegacia do 7º districto, foram presos em differentes ruas de Botafogo os individuos: José Joaquim Moreira, Luiz Pimenta Oliveira, Octavio dos Santos e Geraldo de Jesus, os quaes, devidamente acompanhados, se entregavam á pratica de actos indignos.

CASA NO LEBLON

Aluga-se optima casa á rua Garcia D'Avilla, 124, com 4 quartos e demais dependencias. Chaves no predio junto. Trata-se na gerencia deste jornal com o Sr. Costa Pereira. Telephone 2-3023

Aggredido a garrafa

O hespanhol Emilio Rueda, solteiro, de 24 annos de idade, operario e residente á rua do Lavradio n.º 106, entrou, hontem, no botequim da rua Bento Ribeiro, esquina de Barão de São Feliz e pediu que lhe servissem dois ovos.

O caixeiro, attenciosamente, trouxe o referido pedido e Rueda não teve duvida — ingeriu-o...

Depois é que foi o busilis. No acto da cobrança o hespanhol estrillou. Não pagava; nunca vira ovos tão caros.

— "Em mi terra huevos no tiene valor niguno".

Ante tão decisiva attitude, o "garçon" não discutiu mais... tomou-se de uma garrafa e quebrou-a na cabeça de Rueda.

A Assistencia compareceu e a policia tambem. Mas o hespanhol não pagou os ovos...

O menino foi victima de violento coice

Quando brincava com outros meninos, nas proximidades da residencia, á estrada da Posse, na estação do Santissimo, o menor Benedicto, de 10 annos de idade, filho de Maria da Conceição, foi victima de violento coice, de um cavallo, que por ali passou em carreira desenfreada.

O pequeno Benedicto, que soffreu contusão no frontal e fractura do maxilar direito, foi soccorrido pela Assistencia do Meyer e a seguir internado no Hospital de Prompto Soccorro.

A desdita de um sogro

O jornaleiro Benito Morelli Moris, de 40 annos de edade, casado, hespanhol, morador á rua dr. Bulhões numero 30, por questão de familia teve violenta discussão com um genro, sendo pelo mesmo aggredido.

Apresentando um ferimento na cabeça, Benito foi medicado no Posto Central da Assistencia, retirando-se a seguir.

FALLECIMENTO

NICE GRISOLIA — Victimada por traiçoeira enfermidade que zombou de todos os recursos da sciencia, falleceu, hontem, á tarde, a interessante menina Nice, filha do sr. João Grisolia e de sua esposa, d. Nancy Grisolia, que se desvelaram em cuidados até o momento extremo.

O seu corpo será sepultado no cemiterio de São Francisco Xavier, saindo ás 9 horas, de hoje, da rua Barão de São Francisco Filho n. 514, residencia dos seus desolados paes, onde se verificou o desenlace.

Só o Goldenberg sabe...

Todo o mundo vende moveis, mas só o Goldenberg sabe o que lhe convem. Diga-lhe quanto quer gastar e a MOBILIARIA BRASILEIRA, dentre o seu grande stock escolherá o quarto a sala ou escriptorio que o senhor precisa.

Dormitorios . . 1:000$
Salas Jantar . . 1:300$

R. Senador Euzebio, 73, 75, 77 e 79.